朝鮮日報
本紙六面
發行人 中野學 編輯人 安在鴻 印刷人 金炯元
發行所 朝鮮日報社

社說

日本無產政黨의分合 (一)

今番第五十六議會를前後하야 遷移하는日本의政界는 우리에게注意를끄는點이만히잇다 現田中內閣은 지난二月普選의結果 絶對多數의與黨議員을엇지못하야 늘不安定한狀態로내려오든것이 民政黨의分裂로말미암아생긴新黨俱樂部와 憲政一新會의與黨으로이덧모여드러오게되엇스매 意外에그政權이一時的이나마安定하기에일으럿다 滿身의創痍를바든 民政黨의活動이 여간萎縮하여지지 아니한것은 물론것도업거니와 알서第五十五議會當時에『캐스팅·보ー트』를가지고活躍하든 革新黨도 그形勢의有利한地位도이케는 그形勢가逆轉하게되엇다 그리하야 普選勞働無產政黨은 그出生과함께 비록少數이나마 政界에서 割勢力을가지게되엇든것이 今回의議會를當하야는 別로問題가되지아니할것이다 勿論無產政黨이議會에對한本來의使命은 旣成政黨과의妥協으로써 政權을左右함에잇지아니하고 다만勞農大衆의生活과 自由의要求를바더 그의政治的自由를獲得하며 支配階級의政治的欺瞞을暴露하기爲하야 鬪爭함에잇는것이다 그럼으로無產政黨에잇서서는 처음부터議員의數가根本的큰問題가되지아니하는것이매 今番議會內의地位가비록前番과갓지못하다할지라도 依然히 그固有한活動은局限되는바가아니다

二

現下無產黨에잇서서 무엇보다도時急을要하는것은 階級的統一로부터나오는無產政黨合同問題라할것이다 오늘날日本無產階級運動이 아직까지指導權을 確立하지못한狀態에서 그의指導分子들사이에는 서로서로 그意見을달니하야 或은社會民主主義를 或은『맑스』主義를標榜하고나온다 前者에잇서서는 그右翼으로社會民衆黨이잇고 그左翼으로日勞黨과無產大衆黨이잇스며 後者에잇서는 勞働農民黨系가잇는것이다 社會民衆黨은議會主義를信奉하야 完全히支配階級과의妥協을 그存在를繼續하고 無產大衆黨은 勞働農民黨의右派가分裂하야나온것으로 日勞黨과및其他三派의中間派를網羅하야지난二十日에日本大衆黨을組織하엿스며 勞働農民黨은지난三月十五日日本共產黨大檢擧事件이發生되자 四月十日드대어解散의悲運을當하야 新勞農黨組織準備會를組織하고오든터에 十二月二十二日부터 勞働者農民黨의結黨式을擧行하기에일으럿다 그러나新勞農黨은無條件하게도開會第三日에解散을當하게되엇다

三

이와가티 오늘의日本無產政黨은三個의分野로난호이어잇는이만치 多少整理된모양이다마는 그러나單一無產政黨으로合同하기까지 얼마나더오래인時日이걸닐것인가? 日本大衆黨成立當時에도 그中堅인日勞黨幹部間에는 하나는無產大衆黨과 또하나는社會民衆黨과의合同을主張하는 二派가난호이어 一時中間派五黨의合同도實現되기어려운形便이잇섯스며 新勞農黨準備會의合同提議가잇슴에도不拘하고 所謂單一絶對條件이라하야 [illegible]치못하엿슴을理由삼아拒絶함이엇다 그

電話回收를비롯하야 利權奪回에熱中!
東鐵全體外지도回收할듯이잇다
露國側俄然狼狽抗議

(哈爾賓廿四日發) 東三省交通委員會는北滿에在한通信機關回收의一步로서中東鐵道經營인自働電話를回收하게되바右는東三省에在한通信機關의統一과利權回收에依한財源을捻出하기爲함이라고보는데電話의回收는直接中東鐵道의收入에多大한關係가잇슴으로露國側은相當히狼狽하야繼續對應策을考究中인바一波瀾은未免하리라고본다 또中國側의利權回收熱은이케는高潮에達하엿슴으로露國側은이대로放任하면自己의勢力은事實上對中國政策遂行의根據地인北滿으로부터驅逐될虞가잇다하야此對策으로서最近國民政府의共產黨撲滅運動에依하야北滿에潛入한左傾分子를使嗾하야局面의展開를圖하려고하는듯하더라

問題에對하야協議를거듭하는中이며一方露西亞側은中國側의通信權回收에依하야中東鐵道에서밧는影響이甚大하다 또中東鐵道의回收外지도目的하는中國側이何時에如何한行動에出할지도未知임으로『메리니콥』總領事는通信權回收問題에對하야詳細히本國政府에打電請訓한바가잇섯는데露西亞側은本國政府의電命에依하야中東鐵道管理局長『엠사노푸』氏의名義로張景惠氏에게對하야左의意味의抗議를發하얏더라

露中合辦으로純然한營利的企業인中東鐵道의電話回收는中東鐵道建設及營業에關한一八九六年九月八日의露中協定及一九二四年九月二十四日奉露協定의第一條에關한中國政府는中東鐵道의直接管理下에在한警察에關한事項을除하고그他一切의事項例하면司法、民政、軍政、警察、市政、課稅、土地(鐵道所用地를除함)가如한中國共和國의中央及地方政府의權利에影響을與하는者는中國政府가此를管理한다시中東鐵道의電話管理權을擁護하는一九二七年七月二十日의露中兩國辦理電話締結의第五、六、十一의各條項의明文에反하는것으로中東鐵道의電話管理는中國의主權을侵害할것이아니다 또『엠사노푸』管理局長은中東鐵道理事會에對하야서는同樣의抗議를發하고中東鐵道電話의奪回에對하야交涉의方法을可及的急速히講究하기를要請

[illegible]中間의三協定을방패삼아中國側의反省을促하고그態度如何에依하야는今回의抗議는東鐵理事會는二十五日開會할터이라더라

四川省에일어난戰亂 隣省貴州에外지擴大
劉湘、楊森軍激戰繼續、戰死數百
貴州省은討伐令公布要求

(重慶二十四日發) 四川에在한劉湘、楊森、兩軍의戰爭은이미激烈하야兩軍共히戰死者數百에達하엿다 그런데 十三日民船三十餘隻에分乘하야重慶에逼迫한楊森軍은 劉湘軍의砲擊으로敗退하엿스나大勢가不利하게된劉湘軍은蔣介石氏에게援軍派遣을求하엿다더라

(南京二十五日發) 四川의形勢가重大化하자貴州省에在한李[illegible]群、西城의戰亂亦擴大되얏슴으로省政府는二十四日中央政府에對하야李[illegible]에對한討伐令의公布를求하엿슴으로政府는今後一週間의形勢를보아正式으로軍事行動을하기로決하엿더라

全無關係
吳佩孚氏辯明

(上海二十五日發) 吳佩孚氏는目下四川에在한바昨二十四日左와如한聲明을發하야四川의戰亂과關係가업다는뜻을辯明하엿더라

今回의四川戰亂에余는何等關係가업다 余는年老하야이케는政治와는멀리떠나日夜佛을拜하고經을讀하야餘命을終하려한다 偏半는泰平의民이될수잇다면卽願足하다

『아푸간』叛亂 去益熾烈
英公使館員 飛機로避難

(倫敦二十三日發) 阿富汗의叛亂으로『카불ー』에잇는英國飛行隊는同地駐在公使館員의家族夫人小兒二十名을태워가지고 今朝十時同地發同十一時半『페사왈』에安着하엿더라

獨賠償問題 接衝通告
美國이英國에

(華盛頓二十五日發) 『쿠릿치』大統領은華府駐箚英國大使『화ー드』氏에對하야米國은賠償專門委員을派遣하야賠償問題로獨逸等과接衝하겟다고通告하엿다더라

巡歷맛치고 『후ー버ー』氏歸國

(리오데자네로二十三日發) 次期米大統領『후ー버ー』氏는本日當地發『푸로리다』에直行하야歸來의途에着하엿더라

新興中國硏究 (四)
不平等條約의內容
條約委員會에서調査한바
◇南京에서 特派員 李灌鎔

이會見이끗나고 나는外交部內에잇는『條約委員會』에가서不平等條約이란 몃가지나되며 또그內容은 엇더한것인가를 調査하여보앗다 그調査한 結果와 劉彥氏所著『中國近時外交史』라는內容이 豐富한大冊을參考한結果를綜合하야보면 不平等條約이란것은 大槪아래와가튼것이다

그가장重要한것은 有效期間을特定하지안흔 一八四二(道光二十二)年八月二十九日卽南京條約(或江寧條約)이란것이니이條約에依하야 中國은 鴉片戰爭後에英國과締結한 鴉片燒失賠償金六百萬圓과 其他戰費로 二千一百萬圓을賠償하고 香港島를永久히英國에割讓하며 廣州、福州、厦門、寧波、上海五港을 여러外國의通商에便利를주고 英國이領事를派遣하야治外法權을行使하며 英國商品에關稅重課를禁止하게되엇다 그다음에는一八五八(咸豐十)年十月三日卽南京條約違反과宣敎師殺傷을理由로삼은英佛聯合軍이勝利를어든後에締結되엇고 一九三〇年十月二十四日(英)과 一九三五年十一月二十八日(佛)에效力을일케되는天津條約이니 이에依하야 中國이八百萬圓의賠償金을물고 宣敎師와商人의居住及旅行自由를認定하며 領事裁判制度의設置를承認하고 九龍半島의一部分을九十九個年間英租借地로認定하게되엇다 그다음에는臺灣과澎湖列島를日本에割讓하고賠償金二億三千萬圓을徵出하게된馬關條約이이것이다 그리고 緬甸과安南은 中國의藩屬으로 이것을英國과佛國에게割讓當한것처럼생각한다 이두民族에게對하는 이러한態度가正當한가안한가에對하야는다른機會에말하려한다

◇

그다음에는各租借地에關한條約이니 旅順과大連(日)威海衛(英)廣州灣(佛)等이요 天津上海等各港市의租界도 不平等條約에依한것이다 以上의모든不平等條約을 그有效期間과그內容에依하야分類하면아래와갓다

(甲) 效期間에依한分類

(一)有效期間을超過한것

白議耳	北京條約	一八六五、十一、二、締結	一九二六、十、二十七、滿期
英國	西藏通商規定	一九〇八、四、二十、締結	一九二八、四、二十、滿期
丁抹	天津條約	一八六三、七、三十、締結	一九二八、六、三十、滿期
佛國	天津協商	一八八六、四、二十五締結	一九二六、八、七滿期
佛國	添加通商條約	一八八七、六、二十六締結	一九二六、八、七滿期
伊國	北京條約	一八六六、十、二十六、締結	一九二八、六、三十、滿期
日本	通商及航行條約 (補缺通商條約도包含)	一八九六、七、二十一、締結	一九二六、十、二十滿期
葡萄牙	修好通商條約	一八八七、十二、一締結	一九二八、四、二十八滿期
西班牙	天津條約	一八六四、十、十、締結	一九二七、五、十、滿期

(二)有效期間을約定하고滿期後에更新할것

美國	通商條約	一九〇三、十、八、締結	一九三四、一、十三滿期
브라질	天津條約	一八八一、十、三、締結	一九三二、六、二滿期
英國	天津條約	一八五八、六、二十六締結	一九三〇、十、二十四滿期
英國	通商條約	一九〇二、九、五締結	一九三三、七、二十八滿期
佛國	天津條約	一八八五、六、九締結	一九三五、十一、二十八滿期
페루	天津條約	一八七四、六、二十六締結	一九三五、八、七滿期
瑞典	北京條約	一九〇八、七、二締結	一九二九、六、十四滿期

(三)新期後에失效될것 美國 英國 佛國 瑞國 瑞典 諾威等各國과締結한別로重要치안흔條約으로大槪滿期되어버린것

(四)有效期間이約定되지안흔것

美國 天津條約(一八五八、六、十八)
英國 南京條約(一八四二、八、二十九)
北京協商(一八六〇、十、二四)
芝罘協約(一八七六、九、十三)
緬甸、西藏協商(一八八六、七、二十四)
西藏協商(一八九〇、三、十七)
同上(一九〇六、四、廿七)
和蘭天津條約(一八六三、十、六)
佛國北京條約(一八六〇、十、廿五)
葡萄牙北京協商(一八八七、十、十二)
瑞西修好條約(一九一八、六、十三)
列強、北京國際議定書(一九〇一、九、七)

特히日本과關係되는것만은馬關條約(一八九五)東三省條約(一九〇五)二十一個條約(一九一五)等이고그重要한것이니日露戰爭後露西亞에서讓受한모든利權中 旅順과大連의租借期間을九十九個年으로한것外에는 有效期間을設定한것이업다

『링』『쌰라이놀』의 兩炭坑도回收
東鐵經營利權回收에 中國側積極方針進行

(哈爾賓二十五日) 哈爾賓特別區의電話回收에成功한中國側은다시東鐵經營의面積約三千七百五十平方中里에亘한『링』及『쌰라이놀』炭坑을回收할方針이더라

紛爭을避코저 回收默認
中國에對한 勞農의意向

(哈爾賓二十四日) 中國側에서東中線電話의奪回함에憤慨한露西亞側은二十四日緊急理事會를開하고三時間餘에亘하야中國側과論爭하엿는데東鐵副理事長『칠킨』氏의歸任을기다려再開하기로되엇다 一方『칠킨』氏는東鐵政廳과協議한結果 二十四日夜로歸任하엿슴으로『하바로스크』氏外高級幹部가會合하야從更外지對策을協議하엿는데中國側의電話回收는元來東鐵의收益에多大한影響이잇스나此際에北滿에서露中間에紛爭을招來함은不得策이라하는本國政府의方針에依하야東鐵에[illegible]더라

國法에準하야 均等管理
◇中國側主張

(哈爾賓廿五日發) 中國側의通信權回收는從來中國의主權을擁護함에對하야中國側에서는國家的意義를가진交通通信機關은當然히此를中國의管理로한다는國法에準據하야時機到來와共히多年의懸案인一九二一年에非合法的으로架設된中東鐵道의電話를回收한것에不過하다고觀한다 露西亞側의抗議는强硬한態度를示하고露西亞側의抗議를默殺後自發的으로奉露協定第六條에基하야露中人各五名으로된中東鐵道理事會에附議後平和的으로本問題의解決을圖하려고하는바一方露西亞側에서는中國側의今回措置에는斷乎히反對할것이다고皆내고잇슴으로結局本問題는奉露協定第十一條에基하야露中兩國政府間에外交問題가되리라고觀하더라

張學良氏에게 關稅自主命令
安東大連其他에在한 外國商人에알리라고

(上海廿五日發) 本日外交部長王正廷氏는張學良에게打電하야左와如한命令을하엿더라

關稅自主는이미明年二月一日부터實施하기로決定되엇슴으로安東、大連、旅順、營口、牛莊等의各地에在한外國商人에게關稅自主를實行하고자하니此旨를外國商人에게布告하기를希望함

南京反日會에 迎邊代表參加

(東滿特信) 延邊農工商學聯合公民會代表關俊彥、劉彭齡兩氏는吉會鐵路外資建築反對運動의任을帶하고南京에行하야同地에서行한南京市民反日大會에參加하고四日에는東三省旅京同志讀路運動協會後援會歡迎會에參席後十五日에各團體를訪問하엿다더라

舊勞農黨과 毫無差異
結社禁止에對한 望月內相聲明

(東京電) 新勞農黨結社禁止에對하야望月內相은左의聲明을發하엿더라

政府는本年三月秘密結社日本共產黨의檢擧를行한後繼續하야此黨과密接한關係가잇는勞農黨外二團體에對하야그過激不穩한行動이社會의安寧秩序를紊亂케한다고認하고結社禁止의處分을하얏든바이제또다시同一趣旨에基하야政黨의創立을企圖中인新黨組織準備會에對하야그結社를禁止하는바이다 此團體는從來勞働農民黨의結社禁止後그黨員等이會合하야此를彩造한것으로그主要及今日까지의諸種의行動을보면極히急進過激함이依然히勞農黨의指導精神에依한것이다 딸아서政府에서는恒常此行動에對하야周密한注意를게을리하지안햇스나一昨日來開催된新黨創立大會에在한各種狀況은特히此事實을顯著히證明하게되엇다 딸아서如斯한結社의存在를容認함에에는從者禁止處分은全혀無意議한것에불아 合法이아니라此社會의秩序를保持할수가업다 原來政社集會의自由는重히할것이나國家의根本精神을無視하고國家의根本組織을破壞하려는不逞에對하야는어데外지던지嚴正한法規의發動處分으로써此에臨치안으면안된다 余는此等[illegible]가國家國法에對하야社會의[illegible]衆의利益을本位로서進[illegible]한것임을斷言하는同時[illegible]潛在한禁止處分이一般[illegible]어뎌것을借한다 또此等[illegible]人에對하야는집히反省[illegible]健全한思想下에自我를捨[illegible]的으로最大多數의最大幸福으로서進行하기를切望[illegible]안는다

九割三分의軍事費 半減하고裁兵斷行
蔣馮閻三氏의作成한軍縮案內容
廣西派와도妥協할意向

003586

(南京二十五日發) 全國軍縮會議는李濟琛氏의不參加로豫定과가티二十六日부터開會할수는업는듯하나或은如何間開會만은하고人員이참석하지안토록會할지도몰른다 昨二十四日蔣、馮、閻、何應欽氏等은總司令部에서豫備會議를開하엿는데傳聞한바에依하면蔣、馮、閻三氏가湯山에서秘密裡에作製한軍縮案을遂行한것이라고한다 그리고그內容은全國財政의九割三分을占한軍事費를半分以下로減할것을目標로써裁兵하고總司令의地盤을縮成司令部로分存續하야廣西派와妥協하려는것이더라

責任所在를糾明
張作霖氏爆死事件의 民政黨의暴露的戰術에
首相以下善後對策凝議

(東京電) 田中首相은二十五日午後靑山私邸에久原遞相、山本農相、小川鐵相、勝田文相等을招致하고對中外交問題를中心으로한對議會策에對하야特히愼重한意見交換을試하엿다 同民政黨은議會再開冒頭부터暴露的戰術에依하야各般의問題에對하야徹底的으로糾彈하기로決定하고그中張作霖氏橫死事件에關하야는國家의威信을爲하야責任의所在를明白히하려고한다 右에對하야政府는重大事件인外部에最近滿洲軍司令部에對하야嚴重調査를命하는同時에田中首相은去二十四日午後二時宮中에參內하야聖上陛下에拜謁을仰하고張氏橫死事件에對한調査內容을奏上後蹟相官邸에招致協議하게된것으로二十五日首相은西相을招하고協議한結果眞相을明白히하야列國의疑惑을解할것이라는意向도相當히强한模樣임으로二十六日閣議에서右에對하야各閣僚의意見交換이잇스리라고보더라

租讓에對하야 新黨贊否兩樣

(東京電) 地租委讓問題는今期議會의中心問題로此에對하야新黨俱樂部內에反對派가잇는것은事實이나全體의意嚮은아니오贊成者도相當히잇서政府에反對하려고하면此를動機로서新黨內의分裂을招할虞가잇슴으로床次氏로서도愼重한態度를가질터이나本問題에對하야는貴族院內部에도相當히反對가잇슬模樣이더라

撤兵提議하더라도 容認치안흘터
床次氏와의會見압두고
◇……政府側의心算

(東京電) 政府側에서는田中床次兩氏의會見中床次氏가萬若撤兵의提議를提出하더라도政府로서는事情이잇슴으로直時容認할수업다 그러나結局은床次氏의協力을求할수가잇스리라고豫期되더라

政友有志代議士 知事公選을促進
公選을包含치안는 制度改正에는反對

(東京電) 政友會의知事公選促進有志代議士會는二十四日開會하고左記決議를만後卽時黨幹部田中、望月兩相에게進言하엿더라

一、地租及營業收益稅委讓을實施하는同時에知事公選을斷行하고地方分權의完成을期함

一、知事公選을含치안는地方制度改正案에는絶對로反對함

議員歲費引上 各派議員熱望

(東京電) 議員의歲費引上問題에對하야政友會今井、原、民政黨原、戶田、新黨律崎、沼田의各代議士가主로奔走中인바休會後再開할議會에現在의歲費三千圓을六千圓으로値上할案을作製提案하야一擧에通過를圖할터이더라

八面鋒

○『佛을拜하고、經을讀하는것이余의全生命으로、四川戰亂과는、何等關係가업다』고吳佩孚君辯明

○沒落도엇게되엇거니와、生佛도엇게된모양

○그러나누가알랴?念佛에마음이업고、재밥에마음이잇슬때가、잇게될는지야?

○床次氏가、설사山東撤兵을提議하더라도、政府로서는容認할수업다고

○그러커럭하다가、新黨側과의으러질張本을맨들지안흘가

本邦唯一精良品 サック
○七號 一打廿八錢 三打一圓六十錢 ○特製 一打五十五錢 三打一圓四十錢 六打二圓六十錢 十二打卸値三圓 ○特上 一打七十五錢 三打二圓十錢 六打四圓 十二打卸値七圓五十錢 ○別製 一打一圓廿錢 三打三圓五十錢 六打六圓六十錢 十二打卸値九圓五十錢 ○舶來 一打一圓卅錢 三打三圓五十錢 六打六圓 十二打卸値十二圓 ○特製 一打九十錢 三打二圓四十錢 六打四圓廿錢 十二打卸値八圓 ○綿網 半打一圓十錢 一打二圓 ○珍型 二種五十錢 五種一圓十錢 十二種 一揃二圓五十錢 二十四種四圓半 ○女用 一個七十錢 二個一圓卅錢 ○御申込者에 個人名義로密送함他品과比較乞 ○密送料十二錢郵券五分增
東京銀座新肴町八 丁子堂 振替東京七貳貳 大阪支店西區立賣堀北通二ノ九 電話新町四毛番 大阪振替百六番

歲暮贈答品元價大投賣
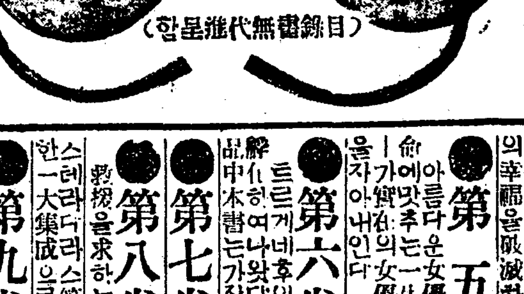
(目錄書無代進呈함)
▲眼鏡內金張證天然石入 甲號 九圓 乙號 六圓五十錢
時計及眼鏡商 明信堂 京城府淸進洞五八番地

總督府及各道郡御指定
●於京城生產品品評會名譽賞金牌受領
ニノミヤ式石油發動機 ニノミヤ式製粉精米兼用機 同セントリーユーガルポンプ 同バーチカルポンプ 精米麥粟稗機各種製搗機各 機破價提供
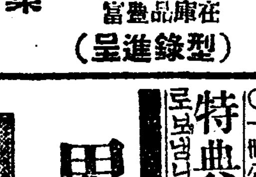
ニノミヤ式 4•5•6•8•10•15•20馬力 在庫品豐富 (型錄進呈)
地方特約店募集 京城府西界洞三二 京城鐵工所 電龍山二二三番 京城驛前 京城鐵工所營業部 電本局九四一番

皮膚、泌尿、花柳病 醫學博士渡邊晉 京城黃金町入口日本生命裡 診察 十二時半外지及夕刻

一圓全集界一大恐惶 金融逼迫對問에大亂賣
世界文學全集八冊가추어 단一圓六十錢에提供
一圓全集의出現을보고廉價에놀내여눈물흘렁그려히한사람은이犧牲的投賣와廿錢全集에恐愕의絶叫와讚美의嘆聲을드릴것이다
部數僅少! 빨은便이得! 至急至急
○一冊式分賣는아니합니다 ○注文은投賣品인故로可成的前金으로振替또는小爲替同封申込事 ○不得已하야代金引換으로申込者는[illegible] (送料廿八錢也)
●第一卷 レミゼラブル 全一冊 유ー고ー原作
●第二卷 復活 全一冊 톨스토이原作 中村白葉譯
●第三卷 罪と罰 全一冊 도스토예프스키原作
●第四卷 女の一生 全一冊 모ー팟산原作
●第五卷 椿姬 全一冊 듀ー마原作
●第六卷 父と子 全一冊 트르게네후原作
●第七卷 女優ナナ 全一冊 (發賣禁止)
●第八卷 世界傑作映畵集 全一冊
●第九卷 死の勝利 全一冊 단누치오原作
申込所 東京市四谷區本村町二 ●帝國出版協會
四大文豪의代表作?
●大特價提供四冊一組壹圓
蘆花傑作集 紅葉傑作集 漱石傑作集 藤村傑作集
特典

男女優志願者募集
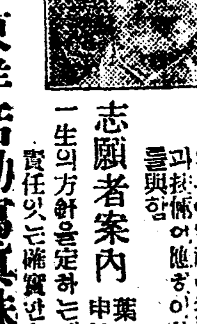
志願者案內 葉書로申込次第進呈
東京三河島町 東洋活動寫眞株式會社

自動車運轉士養成
●現代的新職業으로將來益益有望●修業容易●無試驗入學 規則書請求하시면迅速無料送呈 京城府黃金町四丁目二五四番地 朝鮮自動車講習所

女流側
朝鮮詩壇
新年號出來
定價二十五錢 本號百頁
總販賣所 京城堅志洞三十二番地 漢城圖書株式會社 振替京城七六六〇

高麗革命黨員으로 南朝鮮赤化計劃

前後十年間民族과共産運動

主義者六名昨日에送局

어대뎐(御大典)을압두고 엄중한 경계를하고잇든 시내본뎡서(本町署) 고등계(高等係)에서는 해외로부터 김혁파(金革破)란자가 공산주의선뎐(共産主義宣傳)의사명을 띄고조선에드러와남조선각도로 배회선뎐하고지난구월삼십일조선 디방으로부터 시내권농동(勸農洞)일백삼십오번디 박모(朴某)방에잠복해잇다는것을 탐지하엿다

朴某家에潛伏中 勸農洞서逮捕

박모의집에잠복중잡힌 主犯金漢童의爲人

지난십월삼일 수명의 형사대가 권긔장소를 포위데포 하여노코 엄중취됴를한결과 본명이김한동(金漢童)이란것을 알게되어 이래엄중한 취됴를 하게되엇스나 얼든그죄상을 자백하자안음으로할수업시륙개월간이나두고 모집하는한편삼개월동안증거를알암리 엄중한취됴를계속한결과드듸어 모든죄상을 자백하얏다는데 권긔김한동(金漢童)은일로셩질이 대담무쌍하고 구척가튼키는로서아인(露西亞人)과흡사하야각 디방을 순회할째마다 각경찰서에여러번 검거되어 구류처분을 바든일이 비일비재하나 교묘히 경관을 속이어번번히 방면이된 사람으로 착수한곳이 전선뎍인 만큼련루자도 수십여명에 달한다는데 권긔김한동을 검거한본뎡서(本町署)에서는련루자를데포키 위하야 남조선디방에출장한수가두번이나되어아래의수명을데포해 온것이라는데 이제지리하게 끌던사건도이미 일단락을고하야 취됴가끗부 쏫이낫슴으로이십륙일 오전열한시 경권긔김한동은제령위반(制令違反) 치안유지법위반(治安維持法違反) 사긔(詐欺)공갈(恐喝)등죄로 아래 다섯명은 치안유지법 위반으로 각각일건서류와 가티 검사국으로넘기엇다는데검사국에송치된인원의성명은아래와갓다더라

▲咸北吉州郡吉城面吉北洞一三九住所不定 海蔘威高麗共産黨朝鮮永久宣傳派遣員金鍊金革破金東鉉金東元金勳金赤淑金東仁金赫羅國名金旨에러 無職 金漢童(二九)

▲本籍慶北榮州郡榮州面古峴里三二住所同上 『맑스』主義者同盟委員榮州靑年同盟執行委員榮州新幹會支會員金一宇云 農 金 塡(三二)

▲本籍慶南馬山府南町九三住所同壽町五〇 馬山勞働組合執行委員馬山勞働聯盟委員 朴性和(二五)

▲本籍慶南馬山府上南洞二八四住所不定 馬山勞働組合委員馬山勞働聯盟委員 朴善宇(二五)

▲本籍慶南釜山府寶水町三의八住所同上 釜山出版工組合委員釜山新幹會支會員釜山靑年會員 金七星(二三)

▲本籍慶北醴泉郡醴泉面梧田里一二八住所同面路上洞一〇三 醴泉新幹會支會總務幹事醴泉靑年同盟委員五五會執行委員一光團委員四友會委員中外日報醴泉支局長 金相起(二七)

▲本籍慶北聞慶面下里現住所並木町三五 聞慶靑年同盟委員서울靑年會委員錢舗店員 錢仁鼓(二七)

韓民新報記者와 인연을매저

대정칠년삼월경상업(商業)을경영할생각으로 해삼위(海蔘威)에거주하는처(妻)의실가로건너가당디에 두류하던중 당디에잇는한민신보(韓民新報)긔자김하석(金河錫)김하구(金河九)등과 알게되어 권긔두명에게독립운동(獨立運動)에 대한불온한 감화(感化)를바다 어대몽디에서 약삼개월후에 다시고향(故鄕)으로도라왓스나 모든것이 말대로되지안음으로 또다시 얼마후에○○선권을 품고해삼위로 건너가『니고리스크』『하바롭스크』『치다』등디로돌아 단니며 동디에 산재한 조선인등에게 ○○선권을 하고

古書籍展覽會

시내경운동(慶雲洞)에잇는한양표구점(漢陽表具店)주최의이십오일오전부터열리인고서전람은오는삼십일까지연긔하기로되엇더라

實父訃音듯고 朝鮮永久宣傳員에

고향길주에서암암리선전

그리던중 실부사망(實父死亡)의부음(訃音)을 접하고 귀향하지안으면 아니되게 됨으로대정십이년 삼월당의장(黨議長)최고려(崔高麗)로부터 조선영구선권원(永久宣傳員)의사명을 밧고 당원장(黨員章)과 려비삼백원을 바더가지고조선으로 건너와서본적디인 길주(吉州)에 도착하야 청년들에게암암히 주의선권을 하얏스나뜻대로 되지안앗다

派閥退治에奔走 再次入露를決心

로서아로가는중도에 ◇領事警察에逮捕

동년팔월에 또다시 입로(入露)를 결심하고 그준비를하고잇다가 대정십삼년사월상경후 주의자 손영극(孫永極) 김약수(金若水) 마명(馬鳴) 리헌(李憲) 김종범(金鍾範) 신철(辛鐵) 김연희(金演羲)등과결합이되어조선내 주의단톄(主義團體)의 파벌(派閥)투쟁(鬪爭)을일소(一掃)하지안으면 안되겟다는 생각으로 운동자금(運動資金)과 일반상황보고(狀況報告)를하고 [illegible] 간도룡정촌(間島龍井村)에서 일본령사관(日本領事館)에검거되어약이십오일구류를당하엿스나교묘하게다시방면되어목뎍디에다다른것이라한다

民族運動巨頭와 提携에努力

부자에게는군자금협박장 두주의자연대휴의서면

在露當時의活動梗概

권긔김한동(金漢童)은조선내에서만활동을 한것이 아니라해외에서활동한것도실로놀날만한일로고려혁명군(高麗革命軍)의사명을바더만주(滿洲)서백리아(西伯利亞) 등디에잇는 독립군(獨立軍)대회개최(大會開催)의 통신원이되어대정십일년사월봉지를받하야이마는파곳에도착후등디에잇는 맹호단(猛虎團)사령관(司令官)김경천(金擎天)에게면회한후 밀서를교부하고다시밀산현(密山縣)에잇는군정서(軍政署)의 김좌진(金佐鎭)을면회하고 역시 밀서를교부하엿스며 십일년 월고려혁명군(高麗革命軍)의군자금(軍資金)모집을부탁하고김정하(金正夏)의명령을바더해삼위『맛도고』에잇는 부호한모(韓某)에게 군자금에대한협박장을 보내엇스며 니어서○○군(○○軍)과 공산주의자(共産主義者)동이 데휴하자는서면(書面)을 휴대하고 『치다』에잇는한조공산당(韓朝共産黨)괴수리동휘(李東輝) 한명칠(韓明七)등을면회하고 그에대책을 밀의하는한편각디에흐터져잇는각단데에게서면을발송하야련락을취하며공명하기를권유하엿다더라

高麗革命黨員으로 선전부원이되여서활동

고려혁명군에 가입하야 최고려(崔高麗)이하간부등의원조를밧고잇던중 고려혁명군(高麗革命軍)에서준비단톄소속(準備團)인 고려부(高麗部)가조직되자당원(黨員)이되어활동을하던중동년십이월십오일데삼국제공산당(第三國際共産黨)소속고려공산당이결당(結黨)이되자다시동당선전부원이되어활동하엿다

최목뎍의후보당원(候補黨員)으로 입당승낙을바드려하야입당승인(入黨承認)을 통지바든후 동디에서 입당(入黨)을바든사람이 실로삼십여명에달한바 목뎍을 달한권긔김한동은다시 입로(入露)코커 계획하고준비중 권긔와가티 데포된것이라더라

李鈺氏葬儀

고롱리옥(六菱李鈺)씨장의소에서는 동지장으로 장의준비에 분망중인바 장의일자와 장의위원부서는 아래와갓다더라

一、葬日 十二月二十九日
一、葬地 新堂里火葬場
一、永訣式 十二月二十九日 下午一時
一、永訣式場 天道教堂構內
◇委員長=權東鎭
◇儀式部長=李鍾麟 委員許憲 李時琓 朴浣 李寬求 金弘鎭 柳寅元 李炳憲 韓龍雲 李奎甲 金尙鎭
◇財務部長=李源赫 委員趙憲泳 申錫雨 崔胤東 閔丙晧 李昇馥 洪性憙 金栗泰 金思鳳
◇庶務部長=洪命憙 委員李熙春 金恒圭 金駿淵 金吉鎬 李斌承 金世振 閔中植 朴儀陽 金仁洙 金漸鎬 韓衡

蜂蜜商會

賞與金타고歸路에 怪漢이打殺

룡산서넘어남부서운사건 被疑者는龍山署取調

지난이십일일 오후 날곱시에뎡도국룡산공장직공려성삼(呂成三)(三七)은 그날마츰월급과상여금을 타가지고 늦게털도국공장 문을나서서 고양군한지면(高陽郡漢芝面) 이자긔의집으로돌아가는도중에 젊은산을 넘어가랴할시옹 들며히 괴한수명이나타나 몸과 주먹으로써부참히구타한후 가지고잇는 돈권부를째앗고 다라낫는데 권긔려성삼은그대로 집에몰아와 그이튿날아츰에바로 사망하엿다는바 경성디방법원 원교검사는 신쳐긔(申處記) 룡대동하고서소문안련중환(田中丸)병원의 의사를다리고 고양군한지면피해자의 집에 출장하야 검시한결과 뇌진탕으로즉은 것을알엇다는데 피해자는 권날밤 약간술을취한 흔적이잇섯고아즉가해자는판명치못하나피의자몃명을 검거취됴중이라더라

間島共産黨 言渡는今日!

구형과가티판결될가? ◇適用法律이問題

지난오일에 경성디방법원에서 공판을바든후 오랫동안 언도(言渡)되기만 기다리든 간도데일차공산당(間島第一次共産黨)의 최원택(崔元澤)(三〇)등이십구명에대한판결(判決)언도는오늘오전열시 경성디방법원 데사호법뎡에서쌀평(末廣)재판장의간여로하리라는바 (元治)검사의간여로한구형(求刑)당시에뎍용한 법률(法律)에리론(理論)이분분하든바 법문(法文)이문데되어 법조계(法曹界)에서는 과연 어떠한 언도를하게될것인지? 언도에도 뜻방청을 허가할것이나 그러나 형편을보아 방청재이 만흔때에는 법뎡에오는순서대로 방청석이만원되는때에는제한을하리라더라

검사의구형과 가튼 신치안유지법(新治安維持法)을뎍용한다면 형량(刑量)은둘은구형에서 차이가업슬것이다 그러나 과연어떠한판결을 할는지 일반은그의 히주목한다더라

到着順대로 傍聽制限

형편을보아 방청을제한

별항과가티 당국의 언도에는를

漢城銀行에 小切手詐欺

한번맛구어간것이 다시들어와서발각

額面千九百餘圓

시내한성은행(漢城銀行)에는지난[illegible]이일에 어떤 사람하나이 액면(額面) 일천구백팔십원짜리 소절수(小切手)한장을가지고 현금으로바꾸러왓든바 계원이 그소절수를바더보즉 암만보아도 그왕에 한번지불한 소절수임으로 이상히생각하야 장부를조사하야본즉 확실히수일권에 현금을지불한소절수인것이판명되어 즉시소관본뎡서에통지한결과본뎡서에서는권긔소절수를가지고 온사람을데포인치하야취됴를개시하는동시에한번은행에들어온소절수가밧갓으로나감은반드시은행안에그범인이잇슬것이라고 동은행의급사로잇는 리뎜남(李點男)(一八)을인치하야다가 역시 엄중한취됴를하는중이라는데권긔소절수의사긔미수사건은근래에보기드믄괴사건이라더라

◇고려공산당의검사국호송
(상)은순사압헤연송되는것 이김한동 (하)는공범의호송

岩泰爭議煽動 小作戰術指導

전라남북도경상도에 主義者의牛耳를잡어

별항과가티 목뎍디에 무사히도달한 김한동(金漢童)은 동년팔월 또다시 주의선권(主義宣傳)에 에대하야 자긔의 사명(使命)급실행에 권렴(專念)코커 결심하고 조선으로 건너와 목포(木浦) 암태(岩泰) 지도(智島) 라주(羅州) 광주(光州)권주(全州)군산(群山)등디로돌아단니며각로동운동자(勞働運動者) 주의자(主義者)들을 원조하는 한편암태소작쟁의(岩泰小作爭議)를선동하야 공산주의(共産主義)를 선권하는한편소작쟁의(小作爭議)의 권술(戰術) 소작농민들의사명을을 소작인들에게 선권하느라고 약 십개월간이나애를 썻은 결과 비로소 맹렬한 암태소작쟁의가날어난 것이라한다 이와가티하야 다시 권조선뎍으로 주의선권의 뜻을 두고 경상남북도(慶尙南北道) 강원도(江原道)충청남북도(忠淸南北道)등디로배회하며주의선권은물론재산뎍원조(財産的援助)까지바더려비를써가며오래잇든곳에는십개월가량이나데류하며권세(勸說)혹은강좌(講座)를개최하엿스며써써로공명하는주의자들을맛나면해삼위고려공산당지부(高麗共産黨支部)조

구루마로실어오는葉書 投票!投票!葉書洪水

최후의백병전이날어난다

廿七日午後十二時外지

삼대계획을 실시한이래 권경성의인긔는 오즉이곳으로 모히어 상계에 쳐음잇는 대장관을널우엇다함은 별보와갓거니와 이제세가지계획중 커명상뎜 투표와 창내뎜두장식경긔투표는긔일이 목권에닥쳐온만큼 더욱더욱 백열화하야 며격권이 널어낫는데 각상뎜에서 최고뎜을 다투는추록권(逐鹿戰)은날할것도업고일반의 투표가하루에 수만매에달하야 이십륙일에는 본사사서함(本社私書函) 에들어잇는투표를 한두사람이가져올수업서 『구루마』를가지고가서 실어왓고본사투표계는 투표의 대홍수(大洪水)를넘우엇는데 이것을정리하기위하야 투표계원을 십오륙인으로 증가식히어 밤을도아가며 정리중인데 과연최종긔일인 이십칠일에는 엄쳥한 투표로산을 일울것이라고 보는바 특히주의할것은 이십칠일 오후열두시까지 본사에투표가 도착되도록하지안흐면 아모리열정잇는 투표이지만아모효과가업슬것을깁히 알어두기를바라는바이다

天道教總會

중요안건결의

텬도교 총회는 지난이십이일오권십일시에 시내경운동 동교당에서 각디대표자 오백여명이모히어 김성항씨의 사회하에개회한후 의장리종린(李鍾麟)씨와 서긔류한일김덕연(劉漢日金德淵)량씨를선뎡하고 동교회의 중요한 안건을 결의한바 그중위원의변동은 알에와갓더라

김문봉(金文鳳)씨사임한대에 리세헌(李世憲)씨로리세헌씨사임한데에량재학(梁載學)씨로

朝鮮少年總聯盟 第二回定期大會

금지되엇다가다시하게되어

조선소년총련맹(朝鮮少年總聯盟)의데이회대회(第二回定期大會)는그동안소관종로경찰의금지로 집회를못하게 되엿섯든바 대회준비위원들이 당국과재교섭(再交涉)한결과금이십칠일 오후한시부터 시내견지동(堅志洞)시텬교당(侍天敎堂)에서개회하기로되엇는데출석할의원은 권조선에서 약삼십명가량이며이십륙일아츰에입경한디방대표(地方代表)가약이십여명이엇다더라

사게 팔니다 綢緞 布木 京城 東亞婦人商會

著名商店

廿日午前現在

東亞婦人商會 七〇七一
◇同德社 五九九八
◇白商會 五九二一
◇孫緬洙商店 五四三六
◇世昌洋靴店 五二八四
◇商信鐵物商 四四五八
◇淡奕公司 三九二七
◇普信堂時計舖 三八〇三
◇미나도帽子店 三四〇〇
◇光化商店 三〇八七
◇京華商會 二七一一
◇大昌洋靴店 一五六一
◇高麗洋行支店 一一一六
(以下畧)

裝飾競技

廿六日午前整理分

白商會 五〇八七
◇三光商會 九六一
◇同德社 四一〇
◇東亞婦人商會 二三八
◇和信商會 六七
(以下畧)

過去一年回顧 (6)

二百五十署가檢擧한 十五萬八千人

件數는十三萬七千九百七十五件

절도이만구천이제일만코그다음은 사긔,횡령,사상범은이백구십팔명

十一個月間全鮮犯罪

권조선 방방곡곡에 해어져잇는 이백오십처의 경찰서에서 금년일월부터 지난십일월말일까지에 검거한 범죄건수(犯罪件數)와 검거건수(檢擧件數)를 도사해보면

類別	犯罪件數	檢擧件數	檢擧人員
刑法犯	一二九,五二二	一一八,八五七	一三五,五四六
特別犯	一八,八三〇	一九,一一八	二二,五一八
合計	一四八,三五二件	一三七,九七五件	一五八,〇六四人

으로즉 권조선에서 발생한십사만팔천삼백오십이건의범죄건수중에 검거된건수가 십삼만칠천구백칠십오건이요 그에따른 검거인수가 십오만팔천륙십사인에달하는수자를 보이고잇는데 권긔류별표(類別表)중에형법범(刑法犯)이라함은 국사범으로 보안법위반(保安法違反)치안유지법위반(治安維持法違反)등의범죄를비롯하야 강도(强盜) 절도(竊盜)에 이르기까지에 일반형법(刑法)에위반된범인을 일커름이요특별법범(特別法犯)이라함은 륙법권서(六法全書)의조문외에 행뎡(行政)의 필요로따로히제뎡한경찰범처벌규측(警察犯處罰規則)에위반된범인을일커름인데 권긔통계의 범법중의내역을보면

罪名	朝鮮人	日本人	外國人	合計
竊盜	二八,三五七	八三四	一四六	二九,三三七
詐欺	二五,二八二	一九九三	三一	二七,三〇七
橫領	一〇,二六三	一八九三	一九三	一二,三四九
强盜	二,〇五七	三〇	二七	二,一一四
各般思想犯	二九八	三	〇	三〇一

로외 절도,사긔,횡령,강도가순차로 최다수를 점령하고삼백일인의 각종사상범(신문지법위반도포함)이최소의수자를 보이고잇스며 특별범(特別法犯)중에는 역시 묘디화장장매장규측위반(墓地火葬場埋葬規則違反)급삼림령(森林令)위반등이 가장만흔터인데 총독부경무국통계에의하면 범죄건수와 맛검거건수는 거의 정비례(正比例)로 해마다격증하야가는터로 일반범죄로는 역시생활난으로 인한 사긔횡령(詐欺橫領)등의 지능범(智能犯)이 격년증가의형세를보이며 사상범(思想犯)에는 보안법위반(保安法違反) 제령데칠호위반(制令第七號違反) 등의 범죄가만튼 지난대정팔년과는 반대로 최근의사상범은 거의 권부가치안유지법(治安維持法)위반으로 금년도에검거된 권긔삼백한명의사상범중에도 치안유지법위반에관련된사람이부려이백삼십명에 달하는터이라더라

京城內五警察署는 犯罪數보다檢擧가多數

이천사백칠십륙건의범죄를 管轄外의것을檢擧

그런데 권긔한바와가티 권조선의이백오십처의각경찰서에서검거한 십삼만칠천구백칠십오건의범죄건수중에경성의다섯경찰에서검거한범죄건수는얼마나되는가를알어보면

署名	犯罪件數	檢擧件數
鍾路	二八七二	三六二四
本町	四八〇七	四三九〇
東大門	一四五一	一五二三
龍山	一三八三	二三九〇
西大門	九四三	二〇五五
合計	二,四五六	一三,九八二

으로서대문 룡산 동대문 종로 본뎡의 순서로 발생한범죄건수가려을 사록 검거률(檢擧率)이 우수하야 권긔 다섯경찰의 관내에서 발생한 총범죄건수일만일천사백오십륙건에대하야검거된수는 범죄건수보다 이천오백이십륙건이나만흔 일만삼천구백팔십이건의 수자를 보이고잇는데작년도의 통계와 비교해보면 범죄발생은 작년보다약오백오십건이 감소하얏스며 검거건수는 그와반대로 오히려칠백십일건이나 증가한수자를 보이는데그것은 범죄의 발생보다도각경찰의검거능률이한층더예민하다는것을말하는것이라더라

어린이의게가장 조흔贈物三種

日本一의 少年雜誌 少年俱樂部 新年特大號
·참말굉장한 四大附錄밧처=僅六十錢

日本一의 少女雜誌 少女俱樂部 新年特大號
아름다운滋味잇는五大附錄밧처=이것에六十錢

日本一의 幼年雜誌 幼年俱樂部 正月號
훌륭타!훌륭타! 여덜가지附錄밧처=단五十錢

☞歲暮大賣出☜

好評!好評! 果然大好評
마음에들고조흔것을사시랴면

堅忍無比美麗無雙

京城鍾路二丁目四十六番地
合資會社 韓敬善洋靴店
電話光化門五七八 振替京城一〇五八一番

◇洋靴界元祖◇

補壯丸

新藥『뉴스』新研究의發明된 補壯丸을一次試服하시면

本劑는理化學的作用으로發明된生殖器神經의秘薬을發케한結果老少腎氣知壯劑로男女諸位의好評을밧든바七十老人일시라도服用則血液은青春이되며陽腎을助興케하야〇〇는任意로될것이요靑年諸位의如何히衰弱한不足症神經衰弱等은勿論하고百發百中의回復되며絶大로長服하되藥力의效驗이업고阿片モルヒネ等과如히習慣的副作用이全無하니一次試服하시압

藥價 半劑 五圓五十錢 特劑 拾圓 (十五日分)(先金에는送料本社負擔)

京城西大門町二丁目(興化門前)
半嶋製藥合資會社

朝鮮日報社京城販賣所
電話光化門一八七番

高級 반도萬年筆
京城鍾路二丁目 發賣元 東元商會
目錄進呈

朝鮮社會의現狀과 前途를展望하면서 (十九)

裵成龍

이러한朝鮮社會의現狀은 歷史에 世界에類例가그리만치못할 畸形일것이다 우리의現實을 우리의理想에依하야 利導하고 矯正하지못하는것이 큰原因이 되는것이겟지마는 우리의生活을 今日까지 支配하야오든封建時代의感情으로分組織的으로 發達치못한資本主義의 不充實한 競爭觀念과 淺薄한營利思想에對한 現實優越의末弊들에아무 主張도 標準도업는態度로抗拒도아니오 歡迎도아니며 排斥도업고 崇尙도업시被하게된에서 엇게된것이 이今日의腐敗事實이니 이에우리의畸形態의社會狀이라는 形容도그妥當되는것이라고는 할수업슬것이다 今日의 資本主義社會는 人聞以外의 外物에다가偉大한權威를附與하게되면 組織이라外物로써 競爭하야 그의勝負로써成功과失敗를 決定하는것이社會規律하는唯一의約束이되야잇다 이萬人이 다資本主義的規律에依하야生기게된慘酷를버서날수잇는 意志의强者가 되지못하는以上 그知己와快樂을다든社會에서 求하지못하고말아서 慘憺의毁譽와 褒貶의如何에依하야 그全生活이浮沈하는그들에게잇서 이名譽慾에사로잡히게되고 地位慾에 愛着이갈것은 決코그道路에로의傾向이라할수업슬것이다 이러한處地와 環境下에서그들에게向하야 毁譽를 無視하고褒貶에關心치말나는것은 或無理일것이지마는 사람의本意로써求하는名譽와地位가엇지고 朝得暮失 하는그것이며 虛構의無實한그것이라 좀더計劃的이오좀더組織的이며좀더永久的이오좀더科學的實質的이아니될수업는것임에反하야 今日의朝鮮人의그것은이와同一한性質의目的律의支配下에서同一한因果的으로達하기爲한手段임에不拘하고 그取하는 方法만은너무나一時的이오無體系的이며 無理想的이오非科學的이다 그目的을達함에는 科學的設計의進路를밟지아니할수업는 階段을밟아서 그不敗의 自信우에立하지아니할수 업슬것이다 無理로써얻어진 그러는것이니 그斷路에依하야取치못한 術策의利가엇지 그理想이 確實치못한者일사록 遠慮의運命을避하기 容易하랴 永久보다 刹那에 放然하고理智에어두운者일사록 그大利보다 小利에 갓가와지는것이며 崇高에보다 低劣에 먼저附着하는것이니 이는다科學的打算의態度로써 그生活을經營하지못하는것이다 이라 發展的要件을비극기하지못할 狀況으로써이다 그實例는커抽象하야그貴重 할수잇는것이 人文의發展이 不足한곳일사록 債務抽籤의 數敗者는가장크다는것이라 이는債券會社의債券地方別分布에가 잘證明하는바이다 如何컨現在의刹那의快樂과利得을엇기爲하야 永久한 將來의 快樂과利得을犧牲하는것은 이打算에吟하고反省에長하는者의 반드시避하는바이다 今日의

朝鮮社會의現狀은그各方面을網羅하야 도모지基礎가잡히지아니하고 地盤이다지어지지안는다 人적는좀더腐아진듯한데 基礎가잡히지아니한것은十年前이나 지금이나別로달을것이업는듯하다 그와가티基礎가잡히지아니한까닭이겟지마는 우리社會의모든批判은넘우나鄙劣하다 모든事象의變動에엇이업다 今日의狀態가 明日外지支續될것인지가 疑問이다 여기에서何等의實踐上의 根據로가지지못한사람의 聲響로운外羽이갑작이 하놀에라도 맛며잇듯이떠으른곳에 이르기가容易한同時에 그一朝의突然한失脚도또한사람으로하야금 萬丈의崩壞에떠러트린다 그의再起는이미社會가 容許하지아니하나니 그興에는 常이업고 그敗에는容恕가 업다 이는匯事에 理想이不足하고 組織이不足하야 瓦解하기쉬운까닭이오 그手段이不足하야 조흐르고不公正한方面으로다라나는까닭이다 그虛飾的罪惡의表面에爆發될때에 그는社會眼의容恕할수업는 罪惡임을알게되기때문이니 그刹那의快樂에 眩惑하야不完全한慣實에 싸을리고 일욕不公正에過하야 더하게하는事實이 朝鮮의 모든事象으로하야금 쉽라들새우지못하게하야 自身의鑿業을不實케하며 健에對한抵抗力를弱하게하는 큰原因이라아니할 수업슬것이다

새해부터는무엇을할가 (9)

술과담배를끈코 節制生活을힘쓰자

실행하는가디농촌남녀

◇女子基督節制會總務 孫袂禮氏談

조선녀자긔독교절제회총무(朝鮮女子基督敎節制會總務)인손메레(孫袂禮)녀사는그동안활동해온파거와새해의포부에대하야 아래와가티말하더라

『조선사람의 살길은오즉절제(節制)를하는곳에잇다는취지아래에서 금년까지만 여덟해동안이나 이운동에 열심으로일을하얏습니다 일년이면 열달동안은 디방에나가몰아다니는데방문한곳이 이백오군이나되고 절제회지회가전조선에 쉬인다섯 군데나되는데 회원이 오늘까지의통계로는 삼천이백열넷명 입니다 그런데회원은전부 녀자로그네들이 하는사업은소비조합(消費組合) 금주동맹(禁酒同盟)농촌신용조합(農村信用組合)등입니다

남녀로소 를물론하고회원이될수잇는것입니다 디방으로돌아다니며 강연을한뒤면 담배를끈노라고 권련갑이나 담배시대를일부러 가저오는 사람도잇서서긔렴으로 보관해둔것이퍽만습니다 그쏀아니라 북진(北鎭)가튼디방에는 청년구락부(靑年俱樂部)가조직되어서술과담배를 끈은사람들이 모혀서새웃하게노는 긔관이 생겻고창성(昌城)가튼디방에는차(茶)와떡가튼것을 권면으로파는 차시집이생것습니다 또 제주(濟州)디방에서는 회원들이전부 술대신에 엿(?)과떡을먹고식혜(甘酒)를마시는것이 류행하고 잇습니다 그러니까 먼저도말슴한 바지만 우리조선사람은 무엇보다도 먼저모든것을 힘것절약하고

절제잇는 생활을하는곳에유일한 살길이잇는 것이니경제학상으로 보드래도 수입하고소비해버리는 것만만코 자긔네의손으로 생산하는것이 업스면 개인으로는 파산을당하고마는것입니다 그러기때문에 우리는항상 소비와생산을 비교해보고 소비가 넘치는경우에는 또는 마음대로 생산을할수업는 처디에 잇는우리민족으로서는절약절제를하는 도리밧게 살어나아갈길이 업는것갓습니다 다연괴로피어버리는 담배나 백가지로 해롭기만한술을마시느라고 그저내버리는 돈이야말로 참말엄청나게 만흔액수에달하는것입니다 그쏀아니라 유위한 청년들이 지미붓칠곳이업고 고상한

유희를할 긔관이업서서 유곽이나 칭누로돌아다니며 만흔금전을 랑비하는것을 보면참 정말한심하기 짝이업습니다 그레서새해부터는 조선의 중앙디인서울에도 차시집이라고 할는지식당이라고 할는지 일홈은 짓지 못하얏습니다마는 술을마시지 안코 담배를끈은 사람들의위안긔관으로 새웃한 구락부가튼것을세워볼가합니다 그만한 예산도 노코우리의사업을 원조해주는후원자는잇스니까 새해부터는꼭 그러한실질적 이요점잔은 오락긔관이 서울안에생길줄밋습니다』하더라

新女性講座 西洋音樂듯는法 (一)

서양음악을듯는 긔회가 만흐면서도 당초에무엇인지 몰르고 듯는사람이만코 연주하는사람은 열심으로연주를하는데 젓혀안커서 줍고잇는 분네도잇습니다 그것은듯는사람만몰상식하다고나물할것이아니라 그죄는 서양음악에대한 교양이 업는 곳에잇습니다 교양이업다는말은독보를할줄을몰른다는말과 갓습니다 그러나서양음악을 듯는방법은이러라하고 무슨비결(秘訣)이잇는것은아닙니다

『서양음악은 엇더케들어야하느냐』 하는질문을 여러분이 하야서 음악가들을 괴롭게굽니다 그런데

음악가들 의대답은

『서양음악을리해하라면 될수잇는대로 연주회를 만히보고 훌륭한사람들의 연주를들어야된다』 이라고합니다 그러나 연주회에 출석해서 듯는다하드래도 멀거니안저기만하면 맛을몰을것입니다 그러니까음악에대한약간의예비지식을 준비해가지고 가야알어듯기가쉬울것입니다 그래서우리들은처음으로음악회에 가는분들이 맨처음한회에 충분히서양음악의묘미를맛볼을만한 예비지식에대해서 몃가지를간단히말슴들이고자합니다 맨처음으로 여러분의 머리속에집허너허들여야할것은 동양음악과 서양음악의틀린 느덤을 알어야할것입니다

동양음악 의가장크게 달른덤은 동양음악은 한가지의『메로듸』의 진행에지나지 못하나 서양음악에는 한가지『메로듸』에 그림자가 틀데들얼으는것과가티 『하-모늬』(和聲)라는 것이 반드시잇습니다 『하-모늬』라는것은 무엇이냐하면 지금여러에 한줄기시내(川)가 흘르고잇다고 상상하면 동양의음악이란 그시내에지나지 못하는것입니다 여울(灘)이잇고 급류(急流)가잇고 혹은폭포가되고 그리하야 멋천리거리를 흘러다하야도 단순이흐르는시내에지나지 못하는것입니다 그시내나강에 달린주위의 **경치라는** 것이아조도외시(度外視)되어잇는것입니다 그러나서양음악에는 그강의 주위에산이라든지 들(野)이라든지 언덕이라든지 혹은절벽이라든지 그밧게모든 풍경이 달으는것입니다 서양음악에는그흐르는 강 줄기를『멜로듸』라고하고 그주위의풍경을『하-모늬』(和聲)이라고합니다

歲暮苦 (6)

高利貸金業者 夕影生

흡혈마(吸血魔) 고리대금업자! 전식동물(錢食動物) 고리대금업자! 동정할만한 불상한우리의 고리대금업자의세모는어떠한가!

『이금음만넘기면손해가막대하다! 이번에는 그놈들이빗을안내면 가장솜틀이고 그집에서기르는암캐고무에고쌔서와합야하겟다! 그랫다고쉽마캉툴등을고안인밤이잇나? 이번에는 내가모호해지는그법인을채워야하지! 돈이다! 돈이잇고야! 이런디를이잇다 그러나세모가되면 잠을볼수가업다! 두렵다! 생쥐색기가 바스락거려도! 이만놈이살을올틀려도— 그것이모두가나를협위(脅威)하는것갓다! 이번세모에는 마당한울에 텀망을치고담이란당우에는 쌔어진 세눈병을 박어노하야하겟다 그러나 그것도돈이다 돈안들고 슬가? 그리고 집안에무에고 싹죽한것이예리(銳利)한것은 이금음안으로모다 감겟다! 에-몹시쉬리가난다! 그러나 그것도 돈인데 어떠케업새나! 올치조흔 수가잇다! 그러나업새기는앗갑다 쉬라면 모든게내손기름으로 길드린것이아니냐?』이러한것이 고리대금업자의 세모고다! 그의행복한세모고다!

奇話 모로코王逃避

어버이의遺產때문에

遺產은先親의妻二百名

모록코의 어린왕(王) 『씨지모하미다』는지나치게고마운 어버이의 유산(遺産)때문에몹시괴로운 형편이라는바 그는지금어버이가 물려준 유산을처치하기가 괴로워서 불란서『니-쓰』라는 디방에피난하얏다는데 그유산이라는것은 거만의물질이라든지 넘다란 디위가안니 알고보면 진긔한 유산이라대

그신긔한 유산이란 무엇이냐? 거짓말가튼 참말인듯가티 어엽분 이백명의안해가 그것이다 넷날 모록코의 습관으로는아버지가죽으면 그아들이 그아버지의안해된 가족(家族)이나체를피못가티 상속을 밧는것이다 새세상사람인 소년『히미다』는이와가튼 비인도적 생활을하기 실흔고로 그태어상속된 이백명안해의 등쌀에서 쎄커나가기위하야『니-쓰』로 도피(逃避)의장을떠난것이라한다 이백명 젊은안해들로부터 하로밧비 도라오라는독촉이 성화가트나 그는완강히버티고 도라올 생각을단념하얏다 한다

바다건너저쪽!

趙南英

바다건너저쪽엔누가살가요
아는이도업건만엇전일인지
나두배가그곳을건너갈때엔
안합-게그곳이그리워요

大衆의趣味와 藝術運動의任務

大衆的意義에對하야 (一)

朴英熙

◇

社會에서 도라다니는말가운데 『大衆』이라는말커럼 一般化한말은 그리고體面차리는데利用하기조흔말은업다 죽만흔사람을臨準하고 하는일에는의례히大衆이란말을 쓰게된다 大衆이라는말의意義와 그것의必然한 解釋이如何하엿든 이말커럼흔히씨어지며 물으게되는것은업슬로안다 大衆이란그範圍가 말할수업시 廣範한것인것만큼 우리에게 또한問題되는것이다 그問題가何必이커와서 새삼스러게 發見된것만은 勿論아니다 다넷부터 잇섯는것 眞意와 그리로부터 하지안흐면 안이될우리들의 일을 闡明할 機會가 새로히왓다 이혓트러져잇는『大衆』『抽象的』이엇든大衆이 모되여지는大衆 具體的인大衆으로體系를삼을여가 이제야온것이라고筆者는생각하며 여러사람들도그機會를 기다리고잇섯든까닭이다

그것은무슨까닭으로 그러하여야만하는가? 우리들은文藝를大衆속으로! 文藝를大衆속으로!하고 새로히부르짓게되는까닭이다 理論을大衆中으로 가지고드러가는것이안이라 藝術의作品을 大衆中으로가지고 드러가자는것이 우리들의藝術運動이 새로히提唱하게되는까닭이다

그러면讀者는應當무를것이다 『그러면이前에藝術運動은 누구를위해서 한것이냐?』고—

그러나讀者여! 混亂해서는안이된다 지금내가말하려는大衆과 이前에말하든大衆이 그集團이라는데잇서서 相似하나 그構成要素 그集團의情緖에잇서서 크게相違하엿다는것을爲先말하려는바이다

◇

그러면論題는이리로부터演繹되며 또한問題의核心을把握하게될것이다 그럼으로먼저大衆이라는것부터 解明하고갈것이다 大衆? 이것은 사람의集團을말하는것이다 가령『讀者大衆』或은『無産大衆』이라고 말한다 或은『大衆을爲한文學』或은『大衆의要求에依해서』라는 말을하게되고 도한쓰게되는 그러면그러한말은 무엇을標準하고하는말인가? 그意味는무엇인가? 그것을밝히기위해서 또大衆이란것을明確히할것이다

日本劇界恩人 小山內氏長逝

今年四十九歲인劇作家

(東京電) 日本의 劇作家요演出者인小山內薰氏는二十五日밤築地小劇場의會에出席하고잇든中 腦貧血로卒倒하야 南寺町自宅에歸宅하자 心臟麻痺로逝去하엿다는데享年四十九歲엿다 急報에接한築地小劇場關係者들을비롯하야 氏의親近者들은氏의枕頭에달려가서後後의整理를 하얏다 氏는明治十五年七月廣島市에出生하야東大英文科를卒業한後 大正元年에歐洲諸國을 漫遊하엿는데作品에는 小說『大川端』『南目』等과 戲曲이잇고市川左團次와 함께自由劇場을이르킨以來劇壇에貢獻함이자못만엇고 近年에는築地小劇場을創始하야그發展에獻身的으로努力을하야오든 劇壇의大先輩이엇는데 氏의急死는日本劇界에큰損失이라하야 哀悼의念을禁치못한다더라

香園艶史 (46)

崔獨鵑作 安夕影畫

나의아양 비슷이 노ㅎ는말소리와 자긔에게로 얼골을돌리고도라보는 태도! 그것을바라본정일이는 지금까지의 차고넘치든 불평을 엇다가 치어버렷는지 이번에는 몰이어 사과비스틈이

『그거야내가왜 몰르겟소 그것이 녀자로서 반드시밟아나가야될길이라할지라도 아주 한창에잇는 순진한당신에게 한사람의 안해가되기도전에 남의어머니로서의 무거운짐을 지워준그책임이 나에게 잇는것이사실인이상에 내들 왜 미안한생각이 업겟소? 말하자면 그미안한생각때문에 당신의 씰씰한태도를볼때에는 나는 한층더 쓸쓸한자극을 밧는단말입니다』

나의 당돌한 가슴도이말을들을때에는 멀리엇슴니다 그자신도 컨년이 알바업는 그의어리석은 가슴에 비취인 나의비밀이나될손가락질이나 하는것가튼 낫간지러움에 나는 더로로끔머리우까지 푹뒤집어쓰고 마럿습니다 나의 그때도에 그는마층내무슨규격한 유혹이나 밧엇는지 그의 뜻뜻한 그의손이 내가덥흔모미트로 소리업시 기어들어서 나의손을 붓삽을째에 나는그것으로써 그에게대한미안한죄를 용서바드려는듯이 아모반항도하지 안핫습니다

아아 독자여 그날밤에그것으로써 우리의 부부생활이 사실에잇서서 마지막 막(幕)이닷치엇다면 우리의부부생활이라는 것은 그얼마나 단명한것이엇스며 참 차니려날사변으로 미루어 보아 그얼마나 크다란비극과같은 희(戲)극의 실마리이엇든가요 나라는 한개의 계집의 존재가 그의일생을 좋하야 그얼마나가츠른물결을 니르키엇스며 그얼마나어둡고험한구렁이를파게하얏든가요 나의컨반생에잇서서 나의주위에서 나타낫다 사라진모든남성중에 나를극단으로 미워한사내들을 그들위하야 무부리지안흘수업는 동시에 나를 가장사랑한남자들에게도 나의 칫손가락을 은또한 그들가리치지안흘수업는것입니다

못과커음이 맛다흔 ——그럿습니다 그밤이야말로 우리의부부생활의 종막이닷치는 밤이엇스며 우리들의 어지럽은생애의 서막을여는——그는물론나도분명히깨닷지못한 운명의 밤이엇습니다

그뒤로 나의신경이란 신경은가속도로 예민하야지고 히스테릭하야 첫습니다 여기에는나의생리덕 변화로 누러밧는 자극도그 원인이되겟지마는 그보다도 나는의식덕으로 정일이를 두서워하는 일종의병덕 심리에서나려나는고민이 그대부분의 원인이엇슬것입니다

내가 정일이에게대하야 미안한생각을 품으면 품을사록 그가 한층더 무서워지는것은 나로써도 엇절수업는 일이엇습니다 그것은마치 미친개에게 물리인공수병(恐水病)환자의 증세 가러도 신경이 착란하야커서 이리다가 내가미치지나 안흘가하는 겁까지도낫습니다 밤마다 밤마다 나는또는눈으로밝키지안흐면 몸으로새엿습니다 눈만뜨면 정일이의 지금까지 보지도못한 무서운표정에 멀리는얼굴이 나의시계(視界)를 어지리고 엿흔잠이라도들면 정해노코 내가어린애를나아죽이는꿈이거나 정일이와 번선생이 칼부림을하고 피투성이가되는것이 보이엇습니다 나의이러한 병덕상태는 그로하여금 한층더쓸쓸한늣김을주엇는지 그는어데서 무슨위안을밧는지 밤마다술을흠뻑하고 심지어집에서 자지안는날도종종 잇게되엇습니다

그는자긔가 나가자고 엇커구한 눈것을 미안히생각하엿는지 혹은내가 갑작이파리해가지고 신경이흥분된병덕상태를근심함인지 엇든지 나를다리고 산부인과전문의사에게진찰을밧도록하자고 아버지어머니와의론하고오는길로 가보이자고 나를쎄으는것 이엇습니다

그러나독자여 나에게엇지 정일이와가티진찰을밧으러갈용긔가날일잇니가?

나는마층내 무조건 하고 『죽어도못간다』는고 썩잘라거절을하엿습니다 그쌔의형편으로보아 사오일동안이나 빗도대어보지 안흔머리틀쎨네쩰네 흐듣고 『진찰이다무엇말나죽은게야!』고 발악을하는 엇더케보면 밋친년갓기도하고 또엇더케보면 세엡는어린애의 응석갓기도 한나의 태도는 그러케괴이할것도업섯든지 그날은어이업는 우슴으로풀러가버리고 그다음날 또다시그다음날 한두에 멋번식 나의신경이와라실만하면 『꼭꼭이진찰』이야기를쉬내는것이엇습니다 진찰! 정일의압헤서 밧는 그진찰은 나에게잇서서 가장 무서운『대상』이엇습니다 이보다도 한층더무서운 두가지공포에대항하기위하여는 엇던무서운계획을머리속에그리게되엇습니다

아아두서운계획!

라듸오 二十七日 放送 로그람푸

午前一〇、三〇氣象槪況、各地天氣實況 ▲一一、〇〇料理製法 日用品時勢 午後〇、三〇複習時間 ▲三、四五時報 ▲六、〇〇講演『君等의生活改良에對하야』新生主幹御隱居 ▲南道短歌俗謠『南道六字박이』朴同 伽倻琴竝唱歌 沈相健 七、二〇時報 ▲七、三五講演 ▲落語『寶蓋小唄義太夫』▲八、三〇明日本放送局演藝中繼放送 ▲時報、氣象槪況、翌日順序發表 라되오體操

天氣豫報

比較	一廿六日午正 〇〇、六
晏小雪後晴	
溫度	一廿五日最低 〇九、二

讀者割引

世界少年國際講演會

◇日時 十二月二十六日午後七時
◇場所 長谷川町 公會堂
◇入場料 二十錢을十錢으로 (但一人一枚)

朝鮮日報社

諸般淋病을根絶되는 鮮淋王
●急性淋疾 ●慢性淋病 ●冷淋·滯淋 ●酒淋·色淋 ●梅毒性淋疾 ●尿道炎症
에實地經驗이 富함은一般患者에公認된바이오
定價十五日分三圓五十錢

梅毒病根治에正確한 沃度加里丸
●先天性梅毒 ●急性梅毒 ●慢性梅毒 ●下疳腫瘍 ●一二三期梅毒 ●風症脾症에
卓越한効力이 特殊함을擔任함
定價十五日分三圓一個月分五圓

本舖 京城府冷洞一二七 京城賣藥商會 振替京城九五九五 電光一八七三

◇濟世良方
本人이四十有星霜을研究經驗하바左記諸病을箇箇完治하오니 滿天下諸位는無疑試療하시오 萬一不差면藥代와治療費를返還함
聯珠瘡、痔久五淋、赤白帶、狂邪症、雌雄痔疾、蠱脹、梅毒、內腫、五積、男女積年喘氣、丹毒、便血症、生毛、癎疾、抱胎法、借力法(老少通用)
仁川府龍岡町七十九番地
三仁醫院 漢方醫 崔如海 白

現金으로替換키爲하야 軍用毛布投賣處分
將校用 茶毛糸 貳枚에貳圓五拾錢 (大判)
寒防用 具寢用 二枚에 金一圓八十錢
◎新品으로감싼毛布나傷한古物이안임니다
이毛布는支那戰爭地에納品코저多數製品하엿던바張作霖의變死와 滿洲軍은山東에도로올나가平和케되여 支那被服廠에서는全然毛布의所用이업서지고 日貨排斥은全土에달마다놉하가分配製元은多數의製品의處分에苦心타가 日支間에가장關係가깁흔弊商會에處分을依賴하여왓는바 넘우多數이기對하에到底히다팔지못하고 內地支那朝鮮의一般使用의분의게市價의半價도못되는싼價로쇠어는定數에限하야팔기始作햇슴니다 勿論嚴寒地에서쓰고저하든物品인故로防寒用寢具用에는가장理想的의物品임니다 品質本位의弊商會를安心하시고希望하시는분은枚數를明記하야爲替로注文하시면代金引換으로發送함니다 萬一物品의不用時에는返金함니다
東京市神田元卿原町十 振替東京三八七三番 毛布問屋 日支被服商會

신긔한령약 살모사
數年以來今가지蝮(살무사)가一般各病에絶大無二한靈藥이라함은諸位의周知하시는바이나 [illegible]
眞正木 (진정말)

살고봄시다 약효증명
부족증 해소 양긔부족 담중 성신현
왕울 녕증 블매증 긔어부족소
회불량 상하혈 농 미 두 체 수족
궐냉 뇌병 학과 효 농 사몽 허 한냉
습요통 승도부조 자긔 궁병 각기 골절통 매독 림질
藥價 十三日分 五圓 五十日分 九圓
京城府鍾路一丁目三十九番地 一生堂

當二十五日(火曜)부터 忘年特別大興行! 유나이티드·아지스츠會社超特作 大名篇! 熱砂의舞 全八卷 世界의美男故루돌푸·바렌치노氏 絶世의妖艶빌마·바키-孃 最後의大競演 ●월니암폭스會社特作大雄篇! 巨匠로바-트·P·카우氏監督作品 零下三十度 全六卷 活劇와스존스氏熱生의大演! 花에바-노바크孃助演 스타필럽스會社特別大提供! 大日活劇 猛進돔손 全七卷 快男兒후레드·톰손氏決死的大勇演! 料金 階上 二十錢 階下 十錢均一 市內 貫鐵洞 優美館 電話光三九五番

十二月二十二日부터 ▣特別名畵와特別大興行▣ 讀映會第二回名畵鑑賞大會 ◇월니암폭스會社世界的大傑作 巨匠氏監督作品問題의名篇 폭스社一九二八年度至高至大의巨人篇 名優마가렛드만女史主演 全世界人의눈물을자아낸尊貴하고도聖스러운 性愛의高調篇 네아달『四兄弟』全十一卷 눈오는커털! 서리나리는아참! 오즉戰地에잇는子息들을爲하야神이여보호하소서 사랑하는나의子息들에게! 解說……金永煥 成東鎬 ◇파라마운트特作珠玉的名篇 名人그리피스氏監督作品 우리들의글라라보-孃主演 名星안토니오모레노氏共演 唯一의爆笑篇! 高速度大喜劇! 그 것! 全七卷 解說……金永煥 成東鎬 ◇월리암폭스社超特作 名監督로랜드브리氏心血傾注篇 花형쌔크린도-강孃 主演 혹갓흔舞姬 全七卷 暗示의頭目과倫敎第一의舞姬와의奇異한戀의로-맨스偉力을가진人情劇이다 解說……李丙祚 朝鮮劇場 (光)二一八一番

廣告 도記載이니오 注意해보시옵

十二月廿六日부터末日까지 ▲…本年掉尾의特別興行!… 九時四十分開始映 ●유나이테드아티스트社超特作 노마-탈마지孃유나이테드加盟 第一回作品 珠玉篇 紅 鳩 九卷 紅鳩의노나는舞姬의사랑는눈물에 피는꽃과도가티애닯고도아름다운 이여라 歎息이여네피면핌사록눈물이여 애닯게울어보아도못맛는그사랑 紅鳩의歎息은가이업서라! ●新進解說者中의最高權威者 徐相弼君의得意의熱辯은錦上添花 解說 徐相弼 金惠 ●메트로골드윈特作映畵 ==에리나쏘드맨 이 氏 主演== 八時十五分開始映 名監督호바드헨리氏監督作品 競賣臺 八卷 찰스데이氏近來의傑作品 美離禁의코메데이요또라마! 玩賞價値至大! 新年行特別提供 ●유니바살特作 名馬劇 名馬雷電 六卷 名馬렉스大活躍 從來名馬劇中그類를보지못한 珍奇한作品! 新年元日에開封될作品은 巨人의天地 八卷 에니버란간다 師七卷 胡蝶의嘆息七卷을特別公開하겟슴니다 유니바살特約 映畵社 團成社 電話光九五九番

朝鮮歷史講座 (20)

三國時代의文學

文一平

四、史書

三國이모다國史를修撰하얏나니 高句麗는 嬰陽王十一年(西紀六百年)에 大學博士李文眞이 古史百卷을 줄이어 新集五卷을 만들엇는데 古史의著者는 留記라는것으로써 高句麗國初에된記錄이엇다고하나 그內容이어떠한것과또그著述者가누구인지도 알수업고 다만 이刪修에 니르러 勅命으로써 刪修한것이또렷하게씌여잇슬뿐이다 그러나刪修者인 李文眞은 그姓名으로보아留學生인듯하며 記事로말하면 古史를그대로要約하게만들엇슬뿐이오 새로히補하지아니한듯하다 이로부터 高句麗의 滅亡에니르기까지六十八年동안에 다시新集의뒤를니어修史하지아니하엿는模樣이다 왜그러냐하면 三國史記에는보이지 아니하엿더라 隋唐과의戰役에關한 高句麗側의事實이 잘傳하지안흠에依하야 넉넉히推察할것이다

百濟는 近肖古王代에 博士高興이 書記를 만들엇다 古記에는 百濟가 開國已來 文字를가저記事하지못하엿더니이때에와서 비롯오書記를잇게되엇다 그러나 것이라고말하엿지만 그編者高興이 어떤人物인지 다른데나타나지 아니하엿슴으로 來歷을알수업다 그러나그姓氏로밋우워 생각컨대 或은高句麗人갓기도하나 諸書에지는못할것이다 高興의뒤에다시修史의擧가 잇섯느냐하면 三國史記에는 그자취가보이지아니하되 日本의古正史인 日本書紀에引用된 百濟記 百濟本記 百濟新撰等이 잇는것을볼진대 百濟史書가이書記하나만이 아닌것을짐작할것이다 柔城에처음으로漢學을傳한 百濟王仁의子孫이 世襲的으로史官이되어 日本朝廷의온갖記錄을 맛타보앗고 그뿐만아니라 百濟滅亡한後 그遺民의손에依하야 助成하게된宗良朝文運의遺物인 日本書紀는그일홈부터 百濟書記그대로다 어쩌홈로材料만을 百濟史書에서採取하엿슬뿐이겟느냐 勿論그중에는信用하기얼려운 虛無之說도업는것이아니로되 百濟의史籍가만히湮滅된오늘날에잇서 多少그것을參照할必要도잇는가한다

新羅는 眞興王六年(西曆五四五年)에 大阿湌居柒夫等을 命하야 文士를모아가지고 國史를修撰하엿는데 百濟記보다 거의二百年을뒤저 된것이다 修撰者居柒夫는 新羅의王族으로 官位를가진者로써 高句麗의漢學에서 攻學하야크게武勳을 세운人物이다 國史의內容如何에對하야는역시상고할길이업스되 눈당오늘날에傳하는 新羅本紀中에그遺形이얼마즘남아잇스련만 三國三記에곳곳이引用된舊新羅古記 新羅古事가튼것이잇슬뿐이오 新羅國史라는것은 업슴으로 或은 이新羅國史를 別稱하야 新羅古記라하거나 그러치안흐면 新羅古事라하엿는지도 모르거니와 어쨋든 居柒夫의新羅國史가 아무리 여러번 修飾을加하야서形體가 變하엿다하드라도 最初에된記錄이니만치依然히根本史料됨을 일치아니하엿슬만한 常識으로도推察할수잇다

安東青盟臨河支部

看板떼고會舘破壞

青年會員들이밉다藉口하고 遊興터寒松亭을重建할心算

可憎한頑老輩駭擧

慶北安東青年同盟臨河支部는創立한지一年未滿에長足의進步를하야團結을鞏固히하며만흔修養을쌓아오든反面으로 洞里의頑迷한老人輩와는衝突이생겨 暗鬪를마지안튼中지금에와서는衝突이極度에達하야 老人二十餘名이 덜려들어支部看板을떼고 會舘을뜨드려하매 會員들은自己네의父兄임에도不拘하고이에反抗하야 一時는一大騷動이생겻스나畢竟會舘은破壞되고말앗다는데그老人들이會舘을뜨든理由를드른건데會舘은元來全氏所有인 可山舊堂이엇스나 青年會도미울뿐아니라百年前에丞旨公이建築하야遊興場으로쓰든寒松亭이업서젓슴으로이것을뜨더서寒松亭을짓는다는것을口實로하고그와가티會舘을破壞한것이라더라(安東)

安青盟各支部

委員會開催

一 吉安支部 慶北安東青年同盟吉安支部에서는去五日正午十二時同會舘에서委員長玉文煥氏司會下에第四回委員會를開하엿다는討議事項은如左하더라

◇討議事項

一、入會願受理에關한件

二、會員整理에關한件

三、修正規約通過에關한件

四、任員進退의件=修正規約에依하야庶務財政部常務[illegible]元

同普通委員朴元常▲漆亭橫組織聯絡部常務權寧大同部委員鄭耀東金德圭文化宣傳部常務白承玉同委員金德祚教育部常務李台魯同部委員李點岩 高永根

五、班組織에關한件=三班으로分하니班代表는如左 縣下班代表金錫甲 縣下班代表表顯亭橫 晩陰班代表朴長洙

六、會費徵收에關한件=募集데ㅣ 庶務財政部에一任徵收키로하다

七、會舘修理費에關한件=收集委員二人(李鎬·禹耀東)을選擧하야修理費를徵收後一週日內로淸帳하기로하다

九、文庫設置에關한件=文化宣傳部에一任하다

一〇、創立一週紀念式에關한件=十二月十九日은同支部創立一週年紀念日임으로準備委員三人(權寧大、白承玉、李台魯)을選하야一切準備를一任하다

臥龍支部 安東青年同盟臥龍支部에서는去十九日下午一時同會舘에서委員長安尙鎬氏司會下에第四回執行委員會를開하엿는데討議事項은如左하더라(安東)

◇討議事項

一、義務金徵收에關한件=任員全部가區域을分擔하야徵收키로하다

二、班組織에關한件=支部區域을全四班으로分하고班責任者는組織聯絡部에一任選定케하다

三、會館修理에關한件=義務金徵收와義捐金募集으로써修理키로하다

四、月例會開催에關한件=月二回의月例會를開催키로하다

(破壞된安東臨河支部會舘)

新幹淸州支會

定期大會

지난二十二日下午二時新幹會淸州支會에서는豫定과가티第二回定期大會를當地瑞仙樓에서열엇는데本部全國大會를압둔關係로여러가지討議事項이만헛스나新任幹部에게一任하기로하고니어서各部의經過報告와任員改選을한後閉會하고支會設立一週年紀念式外지擧行하엿고下午七時에無事閉會하엿다더라(淸州)

◇討議事項

一、代表會員選定의件

一、本部大會建議案作成의件

一、會勢振興의件=新任幹部에一任키로

◇改選된任員

▲支會長金泰熙▲副會長李錫永▲總務幹事尹泰容 申尙休 黃昌▲幹事金東煥 許昱 孫振翼 田命植 李聖樂 趙容 李熙東 具然遂 朴桓圭 權正奎

伊川佳麗洲市

商務業組創立

市場商務를振作코저 發展策의講究와計劃

伊川郡方丈面佳麗洲市는伊川山北一隅에잇스나氣候風土는자못農作物에適合하며溫暖하야年年米豆類의輸出數量도적지아니하고陸接되는他郡面의關係部落도多數하나但交通機關의不便으로商業不振되든바伊川、元山間의道路도不遠開通實現케됨을豫期하야市場發展의策을講究하여計劃코저去十一日午後一時方丈面事務所會議室에서同組合創立總會를開催하고臨時議長尹守薦氏로부터開會旨說明이有한後規約制定과議案을通過하고役員의選擧와밋物貨는雜貨商魚物商鐵物商外지種別을하야分業的으로取扱하기로決議한後閉會하얏다는데役員의氏名은如左하다더라(佳麗洲)

▲組合長金明煥▲副組合長尹守薦▲監査金斗柄▲書記申官鎰▲評議員金斗燦 申官鎰 李東植 劉義成 尹俊炳 吳雄鍋▲顧問申長鎬 井原彥三郞

定平青年同盟

創立一週紀念式

準備에紛忙中이든定平青年同盟創立一週年紀念式은豫定과如히지난二十三日午後二時에春柳面禾洞公會堂內에서五百餘名의盟員과來賓의參集으로大盛況을일우는中開會하고金章烈君의事業報告와李章永君의祝文朗讀이잇슨後韓盛植陳承元君의祝辭와金弘植君의答辭가잇섯고鄭侍永李勝先李章永韓承洛君의盟員感想談으로和氣靄靄한中同四時半에無事閉會한後本報新上支局寫眞班의紀念撮影이잇섯다더라(新上)

宣川郡査經會

盛況裡에終幕

宣川에서는敎會에서는지난十三日부터邑村郡査經會를開催한다함은本紙에旣報한바어니와每日男女敎徒數千名이集合하야大盛況裡에지난十九日저녁外지査經會를마치고二十日저녁부터二十一日外지北敎會에서林鍾純牧師의講演이잇섯다더라(宣川)

廣昌園附屬夜學

廣州郡廣安面에在한廣昌園에서는園藝的產品의將來를企圖하는同時에同園附屬經營의夜學部가잇서서勞働同胞의農閑期를利用하야簡易한智識을啓發시킨다는데講習生이多數에達하야晩學의理想鄕을일우리라더라(廣州)

富川郡米作은

昨年보다萬石減

郡當局은副業奬勵

全朝鮮을通하야三百七八十萬石의大減收를示한凶作의本年임으로生活難을絕叫하는소리는到處가一樣인데富川郡의米作도昨年度收七萬石에比하야約萬石이減少되엇슴으로小作人들과小農家에서는더욱그餘裕를[illegible]供給不足을[illegible]이자못萬諾되며人民救濟의一策으로副業奬勵에郡當局으로서는一層努力中이라는바此에對하야同郡郡守金東完氏의말에依하면從來農家에서는正租그대로賣却하든것을各自白米를製造하야서高價放賣하도록하고租糠(겨)는燃料에供하게한다하며더욱이同郡內面에限하야는明年一月一日부터京畿道方針에基本하야濁酒의探伐을絕對嚴禁하게될으로더욱造米를奬勵하야一擧兩得의便利를圖하게한다고하더라(仁川)

龍岡馬明里

斷煙同盟會

創立大會盛況

平南龍岡郡陽谷面馬明里에잇는張泰鉉金熙三兩氏의發起로얼마[illegible]實地事業을進行코저準備에紛忙中이든바이에對한準備가完成되엇슴으로豫定과如히去二十日午後六時에同地禮拜堂內에서五十餘名의會員이集合하야創立大會를開催하엿다는데定刻이되자張泰鉉氏의開會辭가잇슨後臨時執行部를選擧하야會長金熙三氏의司會로規約通過와任員改選이잇섯고決議事項은如左하다더라(新南浦)

一、會員은正會員과特別會員二種을置함

一、違約者는一個五錢式違約金을徵收하야附納케함

一、每年三回式定期圖書講演會를開催할것

一、可及的宣傳에努力할것

◇役員=會長嚴日昇▲理事金熙三▲監事康濟鎬康泰鉉安允永

龍岡地雲面에

再徵과人選問題로

委員은各里에實況調査

當局에交涉委員派遣

平南龍岡郡池雲面에서는面長改選問題와雜賦再徵收問題로一般面民은不平과不滿이만하서本月十二日에面民大會를開催하고實行에着手코저交涉委員과實行委員을選定하엿다함은旣報한바어니와其後各里에出動하야實地調査를마친後去十八日에는實行委員宋仁奭金鳳昌外三人이郡當局에出頭하야郡守를面會하고一時間餘의問答이잇섯다더라(鎭南浦)

大和勞働夜學

維持策이困難

江原道平昌郡大和面上大和里에서는有志青年金聖鎬、劉鳳祚李日植氏의發起로農村無産兒童을爲하야夜學을開設하고月謝를안밧고無報酬로熱誠으로敎授하야오든바要今에와서는갑작이닥쳐오는치위를防止할만한窓戶에도집을엇지못하야困難한狀態에잇다는데有志諸氏의同情을바라는바이라더라(大和)

新幹廣州支會

第三回大會

旣報=新幹會廣州支會에서는지난二十日午後三時頃廣州支會館內에서第三回定期大會를開하고臨時執行部로臨時議長韓順會書記卞重熙兩氏가被選된後各部經過報告와決算報告가잇섯고任員選擧에銓衡委員五氏를擇하야選擧케하고議長의宣言으로五分間休憩한後續會하야會議를進行中本部大會出席代表會員二氏를銓衡委員으로選定케하고이어議案討議와本部建議案이無事通過되엇는데午後五時頃의新幹會廣州支會萬歲三唱으로無事閉會하얏다더라(廣州)

◇決議 一、文盲退治의件 一、迷信打破의件 一、消費組合의件 一、會費의件 一、會員募集의件

◇任員 支會長石惠煥 副會長韓順會 幹事卞重熙 李淇泳 兪仁穆 洪淳錫 韓百鎬 韓哲鎬 李根鎬 金世鉉 柳良燮 延浩

◇本部大會出席代表 韓百鎬 卞重熙 候補李洪泳 黃秋浩 韓百鳳 李根鎬 李淵玉 李容琥

第一回幹事會=午後七時부터第一回幹事會를支會長石惠煥氏司會下에開하고各部任員을選擧하얏다는데役員은如左하다더라(廣州)

▲庶務部總務幹事韓哲基▲常務幹事延濟鍋 幹事李根鎬▲財政部總務幹事洪淳錫 幹事李洪泳 常務幹事卞重熙▲組織宣傳部總務幹事韓百鎬 幹事李淵玉▲政治文化部總務幹事兪仁穆 常務幹事柳良燮 幹事金世鉉▲調査硏究部總務幹事李容琥 常務幹事黃秋浩 幹事韓百鳳

蔚山에서

鶴城農友會

創立總會

蔚山郡蔚山面鶴城洞에서는洞內의美風을助長하며農民의敎育及經濟의發展을圖謀함에는오직團結의共力이必要함을感하고孫錫浩、李快達、孫鳳初外數氏가率先하야農友會를組織하고去十六日午後二時同里趙東奎氏家에서創立總會를開催하엿는데그委員은다음과갓다더라(蔚山)

◇任員 會長孫錫浩 副會長李快達 顧問孫秉燮 李鍾範 幹事趙鏞贊 崔化先 金一龍 金永吳 裵泰周 申秦容 書記孫鳳初 會計孫萬出

◇定平青盟一週年紀念式光景

義州勞働組合

臨時總會

義州勞働組合에서는지난二十二日下午七時半부터當地天道敎宗理院內에서第一回臨時總會를執行委員長李明殷氏의司會로開催하고委員補選에執行委員長의辭任願을受理하고缺員으로잇는執行委員五名을銓衡委員으로하야選擧케한後新任執行委員長徐在坪氏가昇席하야議事를마치고同十時에閉會한바被選된執行委員과決議事項은右와如하더라(義州)

◇被選된執行委員 執行委員長徐在坪 執行委員吉景元 金昌洛 張元醇 林貞河 李時旭

◇決議事項

一、略

二、會費徵收의件

三、規約改正의件

四、組合發展의件

咸南端川에

消費組合發起

準備에奔忙

咸南端川에서는日前부터端川消費組合을創立하고저하야各社會團體의人物과其他市內市外의重要人物을網羅하야發起會를組織하고將來그準備에奔忙中이라는데發起人氏名은如左하다더라(端川)

崔昌根 沈昇煥 張丙南 金東漢 金斗益 李洛俊 曹慶洙 李昌甲 尹錫信 許環浩 金在述 李達洙 李容熙 李用洵 李基鳳 金三龍 崔中執 金紹律 劉永福 金東熙 禹正龍 朴基榮 李昌龍 柳鳳連 李學鶴 李乙燮 康晃弘 金泰律 禹正鳳 成俊眞 李學洛 金洛善 無名氏

博川少年

聯盟大會

嶺美에서創立

平北博川郡嘉南面深井少年會가率先하야聯合發起會를組織하고京城聯盟에交涉한後博川郡聯盟大會를開催한다함은旣報한바어니와豫定대로去二十三日午後一時부터博川郡의中央地인嶺美市內嶺美學院講堂에서參加한七個團體가모히어臨時議長金李承君의司會로祝文을朗讀한後東亞日報嶺美支局記者李文郁君과本報嶺美支局長尹雍植氏의祝辭가잇슨다음諸般事項을順序에依하야討議決定하고左記와如히各任員을選擧한後同四時半頃에無事閉會하엿다는데決議事項의主要件은如左하다더라(嶺美)

◇決議事項

一、어린이地位確保 二、風俗改良宣傳데ㅣ 三、經濟에關한件 四、敎養에關한件 五、組織에關한件

◇委員

中央執行委員長金李承 執行委員周麟瑞外十三人 檢査委員長張日濂 檢査委員李龜俊 常務書記李春成外一人

水電會社電柱를

地主承諾업시樹立

地主諒解햇다고虛僞通知

文川郡廳의失態

咸南文川은鐵道開通以來로어떤한點으로나多少發展을보게되엇든中지난十月項부터元山水力電氣會社로부터南部咸永興外지에電氣敷設工事를着手하여오든바오로지文川地方에잇서서는郡內面都草面이中堅地帶이만치一般地主들의土地를빌지안코면電柱를세울수업슴으로地主들의承諾을엇기爲하야郡當局과交涉하엿든바郡當局에서는[illegible]任을지고郡內面長으로부터各里區長에게周知식혀地主側承諾을엇도록交涉하든中前記郡當局에서는地主의諒解를엇엇다고會社에通知하엿슴으로會社側에서는加速度로工事에着手하엿스며同時에文川郡에感謝狀을보낸일도잇다는바이말을들으면地主側에서는[illegible]前에地主의承諾도업시會社에게通知하엿다는것은全然모르고잇섯다가[illegible]感謝狀이왓다는[illegible]原來行政官廳[illegible]그와가티된것을[illegible]말을한다는데一般地主들은電柱架設에對하야[illegible]全然모르다가[illegible]에다가세우게되엿슴으로郡守以下各里區長들의[illegible]野非難이多하다하며電柱하나세우는面積이一坪假量이나되리라는바稀에二十五錢田에二十錢林野에五錢이란地價로電柱樹立當時에一回만을會社側으로부터支拂하리라는말이잇슴으로두이에對하야[illegible]

陽城漫談

安城支局 一記者

奇怪한要名術

陽城市場의運命이달녀잇는市場期成會에서同會經費를엇기爲하야 窮餘之策으로素人劇을興行하엿는데 그곳有志側으로부터當夜捐金記錄된 額數가豫想以上으로百二十五圓에達하얏슴으로同會에서는 歡喜에뛰는一便그들에게衷心으로써 感謝를마지안헛다고한다 그러나實地에잇서서는 全部가『假名』이라는야릇한핑게로써 一分의收入은結捐하고當夜에所要된 諸般費用은勿論前記捐金記錄用紙代但八錢의出處조차업다고한다 數千群衆이모힌가운데『一金幾十圓也某氏』라는허울조흔 虛名만내세우고 結局은假名이니外할수업다고 永永拒絕하는그들의心理가那邊에在하며 所謂假名이란무엇인지 한번뭇고십다 어쩨든當夜에興行한素人劇도陽城初有의盛況이엇지만 그들이사며내는戲劇一幕이 더욱이壯觀이다 陽城人士! 陽城市場復設이 陽城民生의復活運動인것을아는가? 이에對하야長提치안커니와 現下陽城은地利的地位와交通狀況으로 보드라도一個의市場發展쯤이야不爲也언정非不能也라할것이다

大人氣의某酒店

요사이陽城에서는××이라면모르는사람이업시다안다 老少上下街頭走卒할것업시 言必稱×× 그리고××의집에出入이頻繁한者라야陽城에잇서갑잇는紳士라한다 그러면그는어떠한人物이기에그와가티 陽城人士의一般人氣가그의一身에集中되어잇는가 놀라지마라 그는웃음을팔고술을파는一個의色酒家이다 朝鮮의色酒家가陽城의××뿐이아니지만 陽城에서는어쩨그리도色酒家를一種의珍奇物로알고個人間에는勿論 甚至於公會席上에서外지話頭를삼어뒤떠들理由가어데잇슬가? 길게말하지아니하여도 그地方의未開한程度와一般의墮落된心理를넉넉히짐작할수잇다 公益事業이나慈善事業에對하야는秋毫의同情이업지마는그와가튼浮浪事業에는競爭的으로다투워가며物質的犧牲을앗기지안는外닭에前記酒店에서每夜二三十圓은普通이요 最高八十圓外지의收入이잇섯다고한다 貧弱한陽城의經濟界를爲하야 또는그들의將來를爲하야그들의 行動이넘우나可憎하다가보다도몰이어 可惜해보인다 陽城人士여覺醒하라! 어서하야自滅을自招하는가?

某敎員의可憎한行動

陽城에서品行不正한敎員이누구냐고무르면 누구든지서승지안코 某普校某라고指摘한다 그러면그는어찌하야 낫분敎員이란世評을밧고잇는가? 한동안그學校에波瀾을일으키든 三角戀愛事件의主人公이요 學父兄의非難으로써 排斥은勿論과生徒들의排斥은勿論 敎員間에도미움을바니라 一時社會問題化도모다 오래지안흔 今日의일이다 그러면 近日의그의行動은어떠한가?『개꼬리三年』이란格으로 놀ㅣ한모양인데요사이에는前보다 尤甚한터이라고한다 例의學生毆打術은 더욱이進步되엇고前日三角戀愛는色酒家戀愛로方向을 轉換하얏는데 酒家出勤이學校出勤보다 成績이훨신良好한터이라하며 밤낫업시酒幕을하고몰아다니는것이可觀인데다가 요사이에는또한가지添症으로 입버릇조차글러저서 걸핏하면 妄悖한辱說을한다고 一般의非難이漸次늘어가는 同時에그는一方責任當局者의考慮를바란다는바엇지그와가티墮落되어가는 그의將來도可矜하려니와 그에게무엇을배운다는貧한生徒가 더욱이可惜하다

金泉新幹支會

幹事會禁止

慶北金泉新幹支會에서는去十二月二十五日午後二時부터金泉青年同盟會館에서第五回定期幹事會를開催하려고同支會會長石泰[illegible]

在原三支局

聯合忘年會

原州邑에서

原州에잇는新聞記者들로써乙丑記者團을組織하엿든바여러가지로複雜한問題가疊出한外닭에有耶無耶로解散이된後四個星霜을지나는동안에一次의會合이업슴을遺憾으로생각하고지난十二月二十二日午後七時부터原州邑內中國料理元芳樓에서東亞、京城、朝鮮三新聞支局의記者가一齊히會合하야忘年會를開催하고原州에잇는記者들의過去를回顧하며將來讀者들을爲하야民衆을爲하야 새로히『民衆본位』事業을하자는意見이잇섯고同時에商業者間에親睦을圖하며步調를一致하기로한後左와如히討議를마치고이어會員들의餘興으로午後十二時頃에閉會하엿다더라(原州)

◇討議事項

一、原州商業發展을爲하야在原三支局主催로新年末大賣出에對한것

一、三支局聯合으로重大한事實에는步調를同一히할것

端川青盟

福貴第一支部

定期大會

咸南端川青年同盟福貴第一支部에서는지난二十日午前十一時頃에第三回定期大會를福貴面福里晋成學院內에서支部長沈泰鵬氏의司會로開催하고臨時執行部로沈泰鵬、趙泰成兩氏로事務를執行케하야左記議案討議와委員改選이有한後午後三時無事히閉會하얏다더라(端川)

◇議案討議

一、會費徵收에關한件

一、盟員增募에關한件

一、班組織促成에關한件

一、오는三月定期大會前으로는所屬區域內는畢히組織을할事

一、自體敎養에關한件 各班에指令하야一般讀書를獎勵케하는同時에講士二人을選定하야該區域內로巡廻講演을開催키로하다 ▲講士=沈泰鵬 康晃弘

一、少年女性敎養에關한件

一、端川消費組合促成의件 積極的支持할것

一、本部大會建議에關한件

一、三分小作料作에關한件=各地方에서地主對小作人間의[illegible]顚末을調査하야支部委員會에報告케한後[illegible]

一、第三支部設置運動에關한件=奇岩、大峴洞面里等三面으로支部를設置하기로하되[illegible]第二支部에編入키로

一、福貴第一支部新年祝賀實會開催의件

慶安市擴張

慶安市는廣州郡中央일뿐아니라京釜線鐵道沿에在하야有名한慶地帶임에不拘하고從來의不正規한設備는廣州의體面을損傷식히는同時에一般市民의非難이沸騰하든바울은바에依하면所管當局에서明春부터市區를整理한다함으로新面目의市場이現出되리라더라(廣州)

安青禮安支部

委員會禁止

慶北安東青年同盟禮安支部執行委員會는旣報와如히去十日에開催하려고當局에集會屆를提出하엿다는데無條件으로理由도업시禁止되엇다더라(禮安)

社會科學

硏究會創立

晋州青盟發起

晋州青年同盟에서는社會科學을硏究하기爲하야同盟發起로去二十三日下午八時에當地新幹晋州支會館內에서發起總會를開하고要斗揚氏의司會下에部署와委員을選擧한後下午十時에無事閉會하엿다더라(晋州)

部署 委員 庶務財政部 姜斗鎬 硏究部 申泰眠 金倘宇 組織部 河振 龍好宗

本報大田支局

讀者慰安映畫

大盛況으로

旣報=本報大田支局에서는多事多難한戊辰年을보내며讀者諸位에게一夕의慰安을드리기爲하야豫定과가티지난二十二日夜當地大田座에서讀者慰安映畫大會를開催하엿는데定刻前부터雲集하는市民은無慮千餘名에達하야大盛況裡에本報大田支局總務康得氏의簡單한開會辭가잇슨後第一部『落花流水』全八卷을마치고十五分休憩한後第二部『長恨夢』全八卷을上映하고同十一時頃에閉會하엿는바一年동안各方面으로多事하엿든八千餘觀衆은一夕의慰安을바닷다는데當夜有志諸氏로부터若干의贊助가잇섯스며이는新年祝賀로取扱하기로하엿다더라(大田)

學城農友會가

勞動夜學開設

鶴城洞農友會가創立되엇다함은旣報한바어니와同會에서는特別事業으로男女의少年을爲하야夜學을開設하고洞里사람들의熱心敎授하는中이라는데職業으로因하야夜學에參加하지못하는이들을爲하야는[illegible]後援會外지組織하야勞働夜學을維持하기로하엿다더라(蔚山)

◇敎師 孫鳳初 裵泰周 崔九龍 崔化先 金一龍 金成大 李學俊 孫萬出 女敎師裵順連 女史

◇後援會役員 會長陳永浩 副會長金斗益 孫錫浩 幹事李鍾範 孫秉燮 夜學部代表者李快達

收納成績不良

慶北義城郡은今年大旱害로地稅免除가七萬圓에近하고도調定額이四萬四千二百七十六圓인데去二十日納期現在로三萬七百六十九圓으로八割三分이收納되엇고中十八面中玉山面만去十七日에完納되엇슬뿐이고召文面이最低로七割二分밧게못되고其他는七八割에至하엿는데前年에比하야成績이不良함이旱害의影響인듯하다

地方通信

平壤

◇聖誕祝賀會開催=平壤倉洞耶蘇敎會에서는二十二日午後七時幼年申報平壤支社의主催로聖誕祝賀會를盛大히擧行하얏다고

◇景品附大賣出=平壤新市街에서는同業藥商會의主催로去十五日부터來三十一日外지二百餘商店이聯合하야景品附發賣를施行하는데景品은一等(五十圓)으로부터七等外지잇다하며各商店의販賣高는約三割이增加하는大盛況이라고

◇모히密輸者=順川郡田生中國人濱南府二馬路住居林昌榮은지난十七日安東縣으로부터多量의모히를密輸入하야가지고平壤에와서密賣計劃하고잇는것을平壤署員이探知하고去十八日平壤驛構內에서逮捕取調中

長淵

◇防築無産兒童夜學=長淵郡甲南面蔵上里防築洞에서는青年貯蓄會主催로無産兒童夜學을去十八日부터開學하고方今五十餘의男女兒童을收容하는바就學時間을延長하얏다고

◇朝鮮少年軍第六十二虎隊長淵地方本部組織=今般長淵의少年運動이微弱하며不良少年이多數임을恒常遺憾으로생각하든바金顯奎氏朴基熙氏其他兩志의發起로組織을한바一般有志諸氏의同情을바란다며

◇市內夜警團組織=長淵邑에서는夜警團을組織하야盜難火災等을警戒한다고

◇銀山里無産兒童夜學講設=長淵面銀山里仕昌洞에서는青年共助會主催로朝鮮의無産兒童을爲하야去十二月十五日부터當地吳連煥氏家에서無産兒童夜學을始作한바 敎師吳連敎吳叟植兩氏의熱誠으로生徒는三十名에達하며科目은朝鮮語日語算術漢文의四科目이며三人에對하야二日間의一個式輪番一週式負擔하야二日間의一個式製造키로한다는데近方사람들은盛況히進行된을보고將來가有望하다고 組織이자자하다고

◇漁業講習會開催=長淵公立普通學校主催로來一月十五日부터十七日外저農業講習會를開催한다는데科目은普通農業養蠶林業이라는데多數히出席하기를바란다고

群山

◇編物講習會修了=群山婦人敎育會主催인第二回編物講習會는지난二十三日에修了하고同日午後七時에盛大한閉講式과編物展覽會가有하엿다고

◇虛禮廢止罹災民救濟=沃溝郡廳에서는年末年始賀禮等의虛禮를一切廢止하고이것에對한費用으로써罹災民을救濟키로한다고

◇詐稱四人强盜=去十九日深川市場에서돌아오든深川里金○○는歸路에생각하니七圓의餘在가잇서야할것이나濫費한外닭으로歸家하야對할策을講究하야自己가自己손목을묵어매고집에돌아와서는四人强盜를맛나돈도다빼앗기고이모양이되엇다고하야洞里사람들은大騷動을일우키엇다는데本人은七日間拘留處分을當하는中이라고

◇中央理髮館十週年紀念=本町二丁目朴來洪氏經營하는中央理髮館에서는十週年紀念으로一般顧客에게特別優待券을販賣하는中이라고

永同

◇市區名稱協定=去十六日永同에서는市民議會를召集하야市街의各町名을協定한바一般은新年을맛는同時使用하기를바란다하며各町名은左와如하다고

本町一丁目=驛前-伊藤屋

本町二丁目=擲鐵房-警察署

仲町=海東釀造場通

錦町=復錦里

旭町=驛上電氣會社側

南町=大安醫院前通

榮町=市場通

昭和通=茂朱通

靑山通=靑山通

◇銀時計拾得=去十八日午前六時頃에永同驛待合室內에서永同普通學校生徒趙今石이라는少年이腕卷銀時計一個를拾得하야永同警察署에屆出하얏다고

地方漫筆

新民學校의慘境을보고

順川支局 一記者

◇順川私立新民學校는前日敎山先烈의一部資產으로써設立된儒林의遺物로 許久한歲月에 온갖波瀾을거듭겪어 一時는維持難으로閉鎖의悲運에外지 뜻잇는者로하여금 [illegible] 이에財團法人을組織하야 [illegible] 經營者諸氏의不斷한努力으로 [illegible] 命脈을保存하야왓다

[illegible]를밟어온 新民校이니만치 우리順川敎育界에 一大貢獻이되어잇는것은 다시贅論할必要가업거니와順川社會에서 東西의形態를가진우리新民學校는 이제와서 不正한爭奪의對象물이 미광아 數萬坪의同校所有資源인土地를거의全部가 貪慾漢들의손에들어가게되자同校運命은 朝夕으로存廢를念慮하는때에 外第三者들은 暗雲이감도는앞뒤惡魔들의眞面目을 捕捉해보기는어렵고 兩者의 激鬪는날이갈스록크게웅지기어 到今하여서는 新民校로하여금 永遠한奈落의구렁에빠지게되거든지에이른것이다

◇問題의張本人某氏는 昔日官僚級에잇서 牛耳를잡고잇섯든關係로一般의期待와信望이컷섯다그래서新民校代表者로까지執權하게되엇든것이다! 그가官界에서 脫離한以後에는 多少를不拘하고空腹을채우고저 萬般의狡猾策을[illegible]한것이업시 賤利에만汲汲하엿섯다! 그러나 그의豫想과는正反對로 金錢의流通은周旋의길이막히어 極度로落望한나머지自己의名義가 學校代表者로된것을好機로하야 學校所有土地를東拓으로、어데로、두루典當行事를恣行하게되엇섯다! 落望은失敗의根源인지라 後日에무서운鐵槌가 頭上에當到할것外지 認識하면서도 目前의慾望에眩惑되어 眞實味가업시虛僞와浮薄에뛰워 學校資產을碑闊조케다消費하고 鐵面皮한交涉만暗暗裡에進行中이라한다 非態가漸漸危境에達하매 自己의非人道的醜行을有耶無耶中에 掩蔽하라고別別奸巧를 演出하고잇다한다

◇이巧妙한 魔術의 濫轉을바더同校의 一大致命傷을 招來한것은 同校關係者들은 全然모르고잇섯다가 到今하여 늣기年이라도록敎員의 報酬外지 一分도支拂치못하는窘迫한 境遇에이르러積年致轉을집고잇든敎員들은 進退維谷의難局에處하야 [illegible]

地方評壇

安岳

◇요사이通行人이自働車만오면멀리다라나고 몸을피하는理由는무엇인가? 그理由는人事에關係라고이야말로自働車가아니라殺人車인故로이다 大鵬面이런것은警察의눈에는보이지안는지?

◇年末이라고그런지 所謂强盜防止라는理由下에 邑에서는日夜로七八人式떼를지어가지고巡警을한다나 이것이嚴重한效果가잇슬는지

◇松禾郡[illegible]面에서는諸稅金을今月十五日以內로完納하라하야 [illegible]

◇[illegible]

나의 [illegible]運[illegible]情 [15]

韓國公使가 伯林서 도라온 直後 最初의 朝鮮人 伯林留學生

내일을 내가 하겟다는 決心으로

—러편한구석에서 쉬지안코 연한 힘을 싸서— 백림대학철학과에 입학하든 이십년전 당시

廿年間留學한 哲學博士 金重世氏

철학박사(哲學博士) 김중세(金重世)씨는 지금으로부터 사십팔년전 산고수려(山高水麗)한 송도(松都)의 정긔를 타고난 송도(松都)에 태생인 한학자(漢學者)이엇다 지금으로부터 이십년전 쓰던 관(冠)을 벗어버리고 홀연히 신학(新學)을 연구하고저 세계뎨일 최고학부인 독일(獨逸)로 류학의 길을 떠낫스니 그가 이십년간 독일에 머믈러 잇슬동안에 그는 우리에게 가장 인상이 깁흔 세계인류의 사상참담한 긔록을 지어낸

◇=구주전쟁(歐洲戰爭)을 겪엇스니 오래간만에 본국에 돌아온 그에게는 남다른 추억이 새로울것도 사실일것이다 그는 금년 사월에 귀국하야 목하 경성제대(京城帝大)에서 철학(哲學)강사의 중임을 띄고잇는바 씨는 인도(印度) 이태리(伊太利)의 수개국의 고대어(古代語) 연구자로 세계고대학상(古代學上) 공헌이 만타고 한다

× ×

단순히 학자생활만 한 나에게는 어지 미잇슬만한 별다른 추억이 업다는 듯이 진중하고 학자다운 태도로 한마듸 한마듸 이야기를 시작하얏다

◇=가만히 안저 생각하면 지금으로부터 십구년전 즉 일천구백구년 우리나라의 정계(政界)가 혼동상태에 빠져 오조약(五條約)이니 칠조약(七條約)이니 하고 떠들던 그당시에 일본으로부터 돌아온 나는 정부에서 외국으로 나가는것을 쇠림에도 불구하고 몸을 숨기어 표연히 집을 떠나 원산(元山)과 해삼위(海蔘威)를 거치어 독일 류학의 뜻을 두고 장원(長遠)한 길을 떠낫습니다 독일에 처음 도착한 이후 모든것에 생소하엿스나 조선사람의 류학생으로는 내가 처음이니 만약 편의를 밧는다면 내나라 령사(領事)를 밧는 공사(公使)밧게 업슬것이 안입니까 그러나 내가 그곳에 도착하엿슬때에는 민철훈(閔哲勳)이란 우리나라 공사한분이 잇다가 귀국하엿스니 할수업시 일본공사(日本公使)나 중국공사(中國公使)의 편의를 바들수밧게 업것스나 어떠한 경우를 불문하고 내일은 내가 처리한다는 결심하에 그들의 편의를 밧지안코

◇=내혼자 모든것을 처리하엿습니다 처음에는 한곳에 여뎜이 업시 피세인(避世人) 모양으로 려관(旅館) 한구석에 틀어안저 일심으로 준비만 하엿습니다 그당시에 나의 학비(學費)는 일개월 팔십원가량으로 일본에서 이십원식 쓰든데 비하면 사배나 되지요 일천구백십일년오월 백림대학(伯林大學) 철학과(哲學科)에 입학하야 철학을 전공하면서 동 십삼년에 당디 박물관(博物館) 동아부(東亞部)에 들어가 빌더박사(博士) 지도하에 동양학(東洋學)을 연구하게 되엇스니 자연 뜻맛는 친구도 만하 자미스런 그날그날을 지내오던중 구백십삼년팔월 『세비안』이란 곳에서 『오지리』황태자(皇太子)가 일개청년에게 총살당한것이 원인이되어 세계대전이 비로소 시작되엇스니 세계대전이 날어날지라도 조선에 그다지 큰영향이 업슬것이고 딸아 조선사람에게 미치는 영향이 크지안으리라고 생각한 나로서는 다만 만리이역(萬里異域)의 외로운 몸으로 그리운 고국의 친도와 나의 운명에 대하야 전개(展開)여하를 초조히 생각하며 연구과목을 의연히 계속해왓슬뿐입니다(사진은 김중세씨)

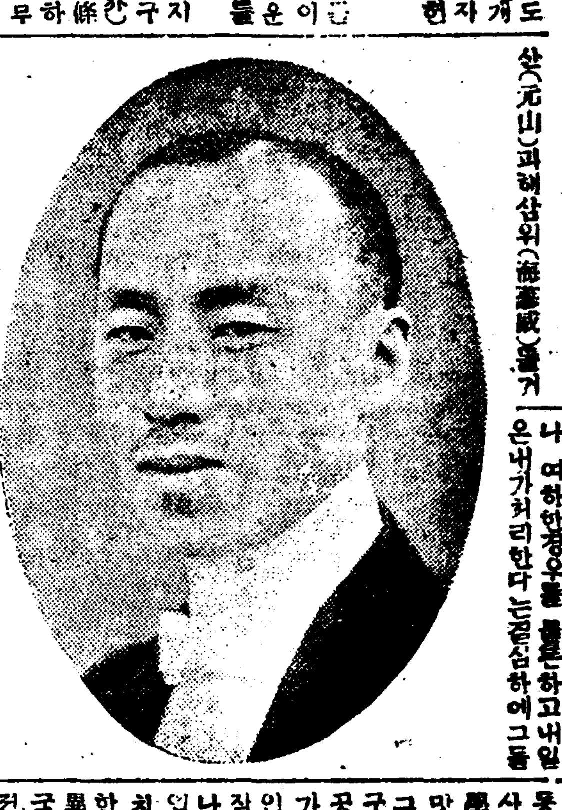

義城郡下에 遊離民日增

한재의여파로살수업서 남부녀대로뎡처도업시

街路에彷徨하는사람들

경북의성군(慶北義城郡)은 금년대한해로 군민이 말할수업는 참상에 니르럿다 함은 본지에 상보한바어니와 지금 그 비참한 현상은 나날히 심하여가는데 실로 한의 찬방에서 하로이틀이 아니고 굶다가 견듸지못하야 남부녀대하고 뎡처업는 벌판으로 떠나가는 한해에 희생된 남녀를 매일 길거리에서 수업시 보게만 되니 그들을 붓잡어줄 사람이 어듸 누구일가 다만 너는 먼저 가거라 나도 몃칠후이면 간다고 하는 눈물로 묵묵한 작별을 짓는 비참한 현상이고 동군남촌등디는 더욱이 하로밤사이에 한집식 문을 닷처노코 떠나가 버리는 사람이 만히 잇서 세금(稅金) 밧으러 갓든 면직원은 허행이 만타더라(의성)

在京勞動團體 聯合懇談會開催

이십오일에 예뎡과 가티

경성출판로동조합(京城出版勞動組合) 주최의 재경로동단톄련합간담회(在京勞動團體聯合懇談會)는 예뎡과 가티 지난 이십오일 오후 칠시반부터 시내 수표뎡 대관원(水標町大觀園)에서 재경 각로동단톄대표의원 사십여인의 출석으로 대성황리에 박한경(朴漢卿)씨의 사회로 개회를 선언하고 김원식(金元植)씨의 열렬한 개회사가 잇슨후 림시집행부로 의장 박한경(朴漢卿) 서긔 리상구(李相求) 김섭(金涉) 량씨가 피선된후 의사에 들어가 긴장리에 아래와 가튼 위원을 선거하고 만찬과 여흥으로 옴기어 화긔만만한 가운데 동 십이시경에 산회하엿다더라(사진은 당야의 광경)

一、在京勞動團體振興策에 關한 件

(가)在京勞働團體振興協議會를常設로組織하기로하되在京勞働團體에서選出한各代表委員五人式으로構成함

(나)準備委員으로 本懇談會에서九人을選定하야 一月中에創立總會를開하도록할것

(다)當日選擧된準備委員의氏名은如左

李元在 張奎晶 都仁寬 金錫祥 朴漢卿 陳龍 全壽昌 高允相 李胤榮

執行委員長 金元植 同委員 朴漢卿 張奎景 潘雲炳 李相求 尹時榮 金涉 李胤榮 金錫祥

經濟論으로 懲役六個月

등사교수타가

전남완도군 고금면약산 박성래 정남균(全南莞島郡 古今面藥山 朴成來 鄭南均) 두사람은 그동안 출판법위반(出版法違反)으로 광주디방법원 장흥지텽(光州地方法院長興支廳)에서 각징역륙개월에 집행유예 삼년과 벌금이십원의 판결언도를 밧고 거이십일 검사의 공소로 대구복심법원으로 갓다는데 이제 그내용을 듯건대 그긔 두사람이 동디사립약산학교(同地私立藥山學校)에 재직중 생도에게 멧해전 동아일보(東亞日報)에 게재된 배성룡(裵成龍)씨의 조선경제론(朝鮮經濟論)이라는 토문을 등사하야 가르친것이 문데가 된 모양이라더라(장흥)

永興牛車夫事件 最高一年半言渡

검거된지약구개월만에 十四名에對한判決言渡

금춘이래 만흔문데를 거듭하든 영흥군순녕면(永興郡順寧面)의 우차부동맹파업(牛車夫同盟罷業)사건에 대하야는 검거이래 구개월만인 지난 십이월 이십사일 오후한시에 함흥디방법원 데일호법뎡에서 아래와가티 판결언도가 잇섯다더라

▲禹日燮懲役一年六個月▲咸宗厚許得洙徐鐘台張秀龍各懲役八個月拘留日數百二十日通算▲禹禮洽禹壽燮鄭舜在黃近洙朴泰東李文哲各懲役六個月四個年執行猶豫▲金永國鄭寅學徐性在各無罪(함흥)

聖誕日에— 貧民을救濟

진남포에서

진남포엡웟청년회(鎭南浦엡웟靑年會)에서는 크리스마쓰를 축하하는 사업으로 엄동에 의식이 업서 기한에 울고잇는 동디동족을 구제코저 됴사한다는 소식을 듯고 그 성의에 찬조코저 멀리 남만주제분주식회사 지배인 령목효태랑(南滿洲製粉株式會社支配人鈴木孝太郞)씨가 맥분오십이포와 현금십원을 빈민에게 달라고 동회에 보조하엿다 함은 이미보도한바이어니와 동청년회에서는 지난이십오일오후세시에 비석리감리교례배당안에서 혜근목사(惠根牧師)가 크리스마쓰에 대한 설교와 유년주일학교학생상품수여식을 거행한후 현금삼십여원과 맥분오십이포를 걸인이십명과 극히 가난한사람 팔십여명에게 나노아주고 동다섯시경에 폐회하엿다는데 그후 긔념촬영이 잇섯다더라

五萬八千圓中에서 三萬餘圓을米豆에

그남어지약간유흥하고 일만오천원가지고도망

仁川商銀橫領事件續報

인천상업은행지뎜원김선근(金善根)에 대한 횡령사건은 임의 보도한바어니와 이제 그횡령소비한 내막을 자세히 탐지한바에 의하면 그는 지뎜장빈정(濱井)의 신임(信任)을 밧는이만큼 예금계에 잇는것을 긔회(奇貨)로 녀기어 전표(傳票)와 장부상 수자를 감쪽가티 속이어 오만팔천원을 횡령하야 가지고 방향하기 시작하는 동시에 인천(仁川) 소림미두(小林取引店)에게 거래를 터쉬인뎜(?) 미두(期米)매매를 하다가 삼만오천원의 거액을 물거품에 돌려보내자 금권의 허영(虛榮)은 점점 머리에 떠날수가 업서 일본으로 다시 찻고자 하얏스나 욕망대로는 성공의 서광(曙光)이 업시 손해만 보게되자 허랑방탕생활에 유한한 금권은 무한한 용도에 수급(需給)이 되지못함으로 또다시 행금(行金)을 횡령하려할즈음에 지뎜장이 이긔맥을 짐작하고 이십일일에 비밀히 장부를 검열한결과 권긔거액을 횡령한 사단이 발각되엿스나 지뎜장은 비밀리에 숨기고 남몰으게 해결을 지으려고 한것이 경찰서로부터 알게되여 이가티 폭로된 것인바 경성본뎜(本店)으로부터도 이소문을 듯자 중역모(某)가 래인(來仁)하야 황황히 정신을 채릴 사이업시 됴사중이라는데 범인김선근은 지뎜장이 비밀히 장부를 검열하자 자긔의 범죄가 폭로될줄 알고 이십이일 아츰에 소림 중매뎜에 긔미를 하다가 남아지돈 일만오천원을 가지고 즉시도망을 해바린것이라더라(인천)

債權督促으로 畢竟自殺

생활난의참극

전남고창군석곡면 학던리(高敞郡石谷面鶴田里)에 거주하는 한판렬(韓判烈)(三一)은 수일전에 목을매여 자살하엿는데 그원인은 생활난으로 그날그날을 괴롭게 지나든바 금추의 추수이후로 성화가튼 채권자의 독촉을 바다 참아 그고통을 익이지 못하야 마츰내 목을 매여 죽은것이라더라

張學良의所屬 軍隊에서 共産黨發覺

주범으로 열한명을검거하고 취됴하여본결과 그대규모운동에놀라

百餘名을檢擧取調中

지난십칠일 봉텬장학량(張學良)씨는 동북륙군공동대(東北陸軍共同隊)를 비밀리에 됴사한결과 그속에 공산당(共産黨)에 가담하야 놀라울만한 대계획으로 적화운동(赤化運動)을 하는것을 발견하고 그주모자 십일명을 테포하야 헌병대(憲兵隊)에 구금하야 취됴중이라는데 이십오일까지는 백여명의 공범자를 테포하야 엄중히 취됴한다하며 이사건의 발각은 그당원중에 불평분자가 투서밀고(投書密告)한것이 단서가 되엿다하며 그운동은 참으로 용의주도하게 전실하고 각군대간반에 세포단톄(細胞團體)로 조직되고 륙군각대간반에 혈서(血書)로 가맹한 당원들을 배치하고 그것을 지도한사람들은 모다 대학을 졸업하야 신지식을 가진 청년들이며 벌서 륙군선대 일천오백명이 이운동에 가담하야 지도를 밧고잇섯슴으로 봉텬당국은 대경실색하야 이와가티 검거한것이라더라

世界少年生活 大講演會

연사는국제뎍

세계소년생활국제뎍대강연회(世界少年生活國際的大講演會)는 예뎡과가티 이십륙일(二十六日)밤 일곱시부터 공회당(公會堂)에서 열린다는데 그연사(演士)는 아래와갓다더라

◇演士

一、米國‖彼魚善聖經學院 安大善

一、日本‖京城兒童硏盟理事 瀬口良光氏

一、英國‖大英聖書公會總務 閔休氏

通譯中央基督靑年會 李大偉氏

一、佛國‖巴里大學出身文學士 金法麟氏

一、中國‖華僑小學校校長 魏友琴氏

通譯北京大學出身文學士 張子一氏

一、獨逸‖獨逸領事館 커ー르 쁘라쉬氏

一、其他未定

石炭需用激增과 不正斤頻發

정근수의섬이센지그람을 적게달아서수송중에발각

冬節에盛한犯罪

년말(年末)이 박두해옴을 따라 일반상품의 매매가 자연빈번하여짐으로 일반부정상인들은 매매의 빈번한것을 리용하야 근수(斤數)를 속이는 수가 만함으로 경찰당국에서는 이에 상당한 주목을 하야 운반하는 물품을 도중에서 취됴하야 보는 일까지 잇는바 수일전 시내에서 유수한 대석탄상(石炭商) 시내남대문통 일뎡목 삼국상회(三國商會)에서 시내화원뎡(花園町) 알베이십일번디 판본(坂本)모에게로 배달하는 한가마니(一叺)의 칠십오 센지그람 정근수(定斤數)를 삼십센지그람 박게 달지 안은것이 소관본뎡서(本町署)원에게 발견되어 방금 취됴를 밧는다는데 권긔와가티 약이십륙 센지그람이나 속인것이 착착발견된다더라

貨物自働車에 衝突되어서

상뎜이파괴

경북안동군안동면서부동(慶北安東郡安東面西部洞)에서는 지난이십사일 오후다섯시경에 본뎡을며구에두고 운송업을하는 흑기(黑崎)화물자동차 이배삼십오호를 서정만(徐正萬)이란 운뎐수가 운전하야 오든중 권긔장소에서 자동차뒤바퀴가 미끄러져서 길가에잇는 김사텬(金四天)의 푸주간(牛豚肉販賣所)을 드리바더서 그푸주간을 파손하얏슴으로 수백명이 모히어 일시는 대혼잡을 니루엇스나 동운뎐수로부터 파손에 대한 배상금 십원을 밧고 문데는 락착되엇다더라(안동)

大豆로 食빵을 만드는 法發見

빵, 떼쓰겟트, 산도윗치등 여러가지 식료품을 제조

大豆輸入激增을 豫想

만주특산물의 데일위를 뎜령한 대두생산고(生産高)는 매년 사천만석을 돌파하는 상태에 잇는데 그 유일한 용도는 기름을 짠뒤에 부생산물로 엇게되는 콩깻묵(大豆粕)은 비료용으로 판매하는것으로 매년 조선안에 수입되는 수효만하야도 여러십만관에 달하엿는바 일본산의 류산암모니아가 대렴가로 비료시장에 나타나게 되자 가격이나 실효에 잇서서 그와 경쟁할수가 업는 까닭으로 수입고가 해마다 감하여가든터인데 이번에 중앙시험소의 세량소장과 좌등공학박사의 연구로 콩으로 쇠빵과 떼쓰켓 산도윗치등을 제조하야 일상중요식료중에서 가장 자양가가 만흔것이 발견되야 금후에 만주대두의 수입이 격증하리라 하는데 이발견은 실로 세계뎍 발견으로 종래에 맥가루로 제조한 빵과 과자에 비하야 몃갑절의 자양이 풍부하다 하더라

洪原農組事件 韓廷植送局

이십삼일에

긔보한바와가티 지난십일부터 홍원경찰서에서 돌연대활동을 개시하야 이십여개소를 뒤며 수색하는 동시에 농민조합위원장 한뎡식(韓廷植)을 위시하야 칭맹간부 네사람을 검속하야 이래극비밀리에 준렬한 취됴를 진행중이던바 지난이십삼일오전구시 남행렬차로 권긔한뎡식은 일건서류와 함께 함흥검사국으로 압송하고

玉佛판詐欺漢

검사국에

원적을 충청북도 충주군신니면 신청리(忠北忠州郡新尼面新淸里)에 둔 류일상(柳一相)(一名李起來)(三十)은 얼마전에 강원도오대산(江原道五臺山)에 옥불(玉佛)을 팔고 무지한 부녀들에게 금품(金品)등을 천여원이나 사취(詐取)하다가 동대문경찰서(東大門署)사법계에 검거되엇다 함은 이미보도한바와 갓거니와 그동안 십여일에 엄중한 취됴를 마치고 작이십륙일 오전에 의생규측위반(醫生規則違反) 사긔(詐欺)등 죄명으로 일건서류와 함께 경성디방법원 검사국에 넘기엇다더라

不二農場事件 七名檢事局으로送致

지난이십일일오전에 자동차로신의주압송

긔보한바 평북룡천군서선 불이농장대소작조합(平北龍川郡西鮮不二農場對小作組合) 사건은 점점험악화하야 가던중 소작조합측 중요간부 면사람이 십여일전에 평북도텽(平北道廳)에 진정을 하고 돌아온후 룡암포경찰서(龍岩浦署)에서는 돌연 긴장미를 띄고 활동하야 조합측간부 팔인을 인치하야 그간 취됴하던중 지난이십일일오전 구시자동차로 신의주(新義州)검사국(檢事局)으로 압송한바 사건의 내용은 절대비밀에 붓침으로 보도할 자유가 업스나 검사국으로 송치된 사람은 알에와 갓더라

龍川郡府羅面中興洞 組合長 黃觀河

龍川郡府羅面中端洞 副組合長 朴見實

龍川郡府羅面中端洞 理事 白錫九

龍川郡府羅面中端洞 書記 金興柱

龍川郡府羅面中端洞 宣傳部長 李在根

龍川郡府羅面中端洞 支部長 朴昌烈

龍川郡府羅面中端洞 支部長 鄭彬鎬

龍川郡府羅面中端洞 朴孝得

(룡암포)

假醫師의 處方으로 生사람이 窒息慘死

장진에서미신이나흔참극

問題의假醫師不日起訴

천금가튼 자긔자식이 간질병으로 알는것이 하도 애달버 그것을 곳처주고저 하는 청의 병로자에게 거당 나귀가죽을 씨위한중에 더어서 거의 서죽이나 다름업는 듯기에도 송여한 참극이 장진군신남면 신하리이칠사 리긔권(長津郡新南面新下里二七四李基權)의 집에 발생하엿다함은 긔보한바어니와 이제 그상세한 전말을 드르면 그사건의 발생디되는 신남면에서도 교통이 불편하고 문화발전이 더듸인곳으로 일반주민의 밧갈고씨뿌려 살아가는 형편이 평화하다면 평화롭지만은 아직도 원시상태그대로 잇스며 딸아서 사람의 머리에는 날근습관과 폐풍이 아즉도 남아잇는곳이라고 한다 이중의 한사람인 리긔권의 아들 리동관(李東觀)(三〇)은 일죽이 간질이라는 병에 걸려 매우 고민하며 비관하고 지나는중 자식을 사랑하는 부모는 백방으로 그치료에 주력하얏스나 하등의 효과가 업서 여러히 근심으로 지내든바 마츰 평북강계군곡하면의진동(平北江界郡曲河面義眞洞)에 원적을 두고 현주 함흥군하긔면진흥리자신방동재목장(咸興郡下岐面眞興里字新防洞材木場)에서 로동하는 김일단(金一鍛)(四八)이라는 사람을 맛나 그에게 그 간질병이 전치된다는 처방을 엇게되야 지난 십이일 이일 오후에 십원자리 당나귀 한머리를 사서 꿀을 싸고 거긔에 들기름 오작과 봉밀 오작 령사 오분을 혼합하야 병자 리동관에게 먹이고 그다음에 당나귀가죽으로 전신을 싸서 한층 여집어넛코 무모하게도 공기통하는 구녕까지 막으니 밋트로는 불을 때니 극도로 더워지는곳에 공긔조차 통치못하야 병자의 고민하는 신음소리가 여간치아니 하엿건만 그래도 그런고야 병이 낫는다고 집하는 김일단의 말에 의하야 약삼시간후에야 한중에서 나아온 리동관은 한시간이 지나지 못하야 영영 절명하고 말엇다 하는데 이소문을 들은 하갈경찰서에서는 경관과 공의를 파송하야 사태를 엄사한결과 권긔 처방으로 인하야 질식치사케한것이 판명되엿다 한다 이사건에 관련하야 권긔 김일단은 병이 권치된뒤에 사례금 이백원을 청구한 것이라하며 불일긔소될 모양이라더라

女息의戀人거러 名譽毀損으로告訴

딸은그사람을사랑하고 아버지는그사람을고소

戀愛問題로告訴騷動까지

예는 겨울이다 시골에 잇서서는 일년동안 염울흘리며 죽을힘을 다하야 지은 농작물을 거두어 집집에 싸하놋는 일변 각기 량식을 쳐한 남어지를 딸아가지고 여러가지 세간사리를 사드리며 그중에서도 미혼중의 장성한 자녀를 둔 집에서는 그혼사에 소비할을 앗기지아니하는 관계로 통계에 나타나는 중류가뎡의 결혼(結婚)시긔가 곳 지금이라하겟스니 이에 딸아 시골가난한 가뎡에서 요사이 늘어나는 비희극이 적지아니한것이다 요멧칠전에 논산영뎡(論山榮町)에 거주하며 그디방에서는 가장 유력자라고 하는 모모(某某)는 **산도설고** 물도선 천리박 일본에까지 건너가 가위 고학을 하다십히 하고잇는 엇더한 하류가뎡의 소년을 상대로 자긔의 딸과의 사랑을 문키위한 명예훼손(名譽毀損)고소를 공주디방법원 강경지텽 검사국에 뎨긔하엿는데 그가티 고소까지 하게된 사실의 내용은 대개 이러하다 그고소를 당하게된 소년도 논산영뎡(論山榮町) 한모퉁이 오막사리

가난한집 에서 자라나는 김수일(假名金秀一)(一九)이엿스니 일쯕이 그가 여덜살이 되든해에 아버님을 일코 오즉 어머님과 두형밋헤서 전보다 더한 생활고를 맛보며 지나든중 그가 열세살을 맛든 대정십이년에야 겨우 두형이 군산(群山) 어느회사로 월급생활을 하러가게 되자 그것을 재원삼아 론산보통학교에 입학을 하엿든것이다 그러하야 이삼학년을 것치여 사학년으로 승급한후 어느 녀름날에 엇더한 녀학생으로부터 편지한장을 바닷스니 과연 이것이 그의 마음을 움작이며 심중에 깁히 숨어잇는 『사랑』의 불길을 자아내게한 동시에 답장을 그녀자에게 보내여주엇든것이 지금까지 그녀자를 사랑하게 된것이며 그가티 고소까지 당한

최초원인 이요 또한 동기가 된것이다 이러한 긔회로 하야 권긔 김수일이는 녀자를 알게는 되엿섯스나 그러나 그녀자는 론산에서 중류이상의 디위에 잇는 이의 딸 오순애(假名吳順愛)(一七)로 자긔와 가튼 가난한 사람에게 엇지 사랑을 갓게까지 하야주랴 하는 생각이 어린소견에도 업지아니하야 쌔마다 근심도 하엿스며 일편 단념도 하랴고 애를 썻섯다 한다 그러나 역시 자조자조 맛나보며 녀자의 편지를 바들 때에는 또한 모든것을 니저버리고 오즉 다시 맛보지못할 사랑으로 알고 혹은 밤에라도 맛나

만단정회 를 이야기하엿든것이엿다 이가티하야 하로낫 하로밤이라도 맛나보지 아니하면 견듸지못할만치 정이 들어가든중 순애(順愛)가 수일(秀一)에게로 보낸 편지한장을 그의 아버지(吳某)에게 들리엿든것이니 그날에 순애에게는 비할곳도 업는 무서운 매가 나리여 아버지로부터 학교에까지 못가게 하고 엄금을 하며 수일이와 맛나볼 긔회를 주지아니하엿다 흐르는 세월은 수일이로 하야 금 졸업을 하게하고 먼곳으로

류학까지 하게하엿든것이니 순애는 참다못하야 자긔 아버님을 비롯하야 온집안어른에게 종래의 수일과 주고밧든 사랑의 모든것을 고하는 동시에 수일이를 딸아 자긔역시 류학가기를 원하야 보앗스나 물론 부형의 승낙은 전혀 업섯다 이리하야 환경을 억제못한 수일과 순애는 작별의 눈물을 쌔리엿슬뿐 금년사월중순경 수일이는 멀리 일본(日本)으로 류학을 가게되야 서로 떠려지기는 하엿지만 마음만은 변하지아니 하엿든것이니 수일이가 류학간후 얼마가 아니되야 번민에 부닥기든 순애는 극도로 제상을 비관하고 취약(비[illegible]이라스)까지 사다가 먹고 죽어바리랴다

발각되야 목뎍을 달치못한일까지 잇섯다 한다 그런데 방금 순애에게는 최후의 선고와 가튼 형의 명령이 잇섯다 그는 다른것이 아니다 꼿 수일이를 영영 바리게될 사실이매 그부형이 순애를 강하야 목포(木浦)로 시집을 가라는것이엿다 그러나 순애는 드르랴고도 아니하고 멀리 류학간 수일이에게 그소식을 전하엿든바 그의 어머님에게 자긔와 순애사이에 잇든 모든사실을 고백하는 동시에 되도록 순애부형에게라도 그러하엿다는 사정을 알아듯도록 이야기하야 장래 자긔와 결혼하게하야 달라는 편지를 보내 자 이말을 순애(順愛)의 부형에게 한것이 오늘날 고소(告訴)의 도화선이 되야 그가티 당한것이라 하며 순애의 부친되는 오모(吳某)는 아즉 순결한 처녀인 자긔딸에 대한 모욕이며 또한 자긔의 명예에도 다소 훼손이 되엿다는 것으로 수일(秀一)이를 걸어 고소한것이라는데 그결과가 과연 엇지될지 볼만하리라더라(강경)

西谷少年會의 幹部를檢擧取調

봉화유곡소년회에서 간부일인을검거하야

경북봉화(奉化)경찰서에서는 지난구일에 고등계부장이 내성면유곡리(乃城面酉谷里)에 급거히 출장하야 유곡소년회원(酉谷少年會員) 권점강(權點康)(二六)을 인치하야 취됴한후 그익일조됴에 동서수삼인이 역시 유곡리에 출장하야 권긔소년회 간부 권녕섭(權寧燮)(二六) 권규원(權逵)(一八) 동회원 리원숙(李源淑)(二〇) 권상순(權相純)(一八)을 인치하는 동시에 권긔오인의 가택을 수색하고 이래 오륙일간을 취됴한후 사인은 방석하고 권규원인만은 어제 십오일간구류에 처분하야 안동형무소에 구류를 촉탁하엿다는데 사건의 내용은 자세히 알수업스나 모방면으로부터 탐문한바에 의하면 동부간에 왕래하는 서신이 불온하다는 관계인듯하다더라

日記冊無料進呈

본보에 대한 열렬한 환영과 격증하는 독자에게 만분의 일이나마 감사한 뜻을 표하기 위하야 새해의 선물로 조선일보출판부(朝鮮日報出版部)에서 맨든 일긔책(日記冊)을 무료로 드리게 되얏습니다 일긔책의 내용은 여러가지 통계(統計)와 일생생활에 필요한것을 만재하야 보통 서뎜에서 파는 종류와는 다른것입니다 십이월말일현재 시내원뎡독자에게 진정하겟나이다

朝鮮日報京城販賣所 電話光化門一八七番

新民府員一名 哈市에서被捉

군자금모집계획을품고 모처에잠복하고잇는중

日本大學과北京大學出身

지난이십일 정오에 합이빈일본령사관경찰서원(哈爾賓日本領事館警察署員)에게 신민부원(新民府員) 홍순갑(洪淳甲)(三三)이 피착되엿다는데 이제 그내용은 비밀에 붓침으로 자세히 알수업스나 탐문한바에 의지하건대 홍순갑은 년말을 리용하야 군자금을 모집할 계획으로 합이빈 부가뎐십이도가(哈爾賓傅家甸十二道街) 조선인모방에 잠복하야 잇든바 마츰내 이긔미를 안 경찰에서 서원 삼사명이 권긔잠복처를 포위수색하야 톄포한것이라는데 방금 엄중한 취됴를 한다하며 권긔 홍순갑은 동경일본대학(東京日本大學)을 필업하고 중국북경대학사회과(中國北京大學社會科)를 맛치고 XXX운동의 계획을 품고 북만에 근거를 둔 신민부(新民府)에 가입하야 중요한 사명을 띄고 그사이 여러방면으로 활동을 하든중임으로 경찰에서는 만히 주목하여 오든중 이번에 그와가티 톄포된것이라더라(장춘특신)

兄이미워서 自家에放火

형의빗을 죽어도안갑는다고

금월이십삼일오후네시경 충남부여군규암면내리삼백륙십오번디 박광삼(忠南扶餘郡窺岩面內里三六五番地朴光三)(四〇)이가 제집에 불을노하 전소를 식히엿는데 소관귀암경찰관주재소 칭복부장과 리연직(窺岩警察官駐在所甫木部長李淵楨) 두경관이 산속에 숨어잇는 범인을 즉시 발견톄포하야 동군부여경찰서로 압송하야 엄중한 취됴를 한다는바 권긔 박광삼이는 동군동면반산리박사선(同郡同面盤山里朴士善)(四二)이란 실형(實兄)에게 지금부터 멧해전 생활난에 부닥기여 그동리 일인삼뎐(日人森田)에게 당보식히고 버장리한텬을 어더간바 해가지나도 도지 허칭갈흘 생각을 아니하야 권긔일인은 사정업시 당보하엿든 권긔박사선 실데인 박광삼의 벼를 쌔앗서갓슴으로 형은 아우박광삼에게 와서 사실을 고하며 나는 지금 살수가 업는형편이니 올해는 조금이라도 주어야 먹고살겟다 한즉 인정업는 아우박광삼이는 돌연변색하야 불평반뎌로 싸오다가 급기야 상투까지 잡고 대접을 하든바 범인박광삼이는 도로혀 형이 못살게 한다고 고함을 질으며 그빗을 아니갑고 죽는다고 맹세하며 제집에 불을 노흔것이라는데 동주수십명이 달려와서 진력하고 구암소방대(窺岩消防隊)까지 출동한결과 겨우 불은 잡엇스나 바리고 남은것은 흙에 못친 비기동과 벽뿐인데 동리사람의 말을 들으면 범인박광삼이는 원래부터 동리에서 못쓸행동도 만흔 니고 금번사실에도 형을 구타한것이며 불까지 노흔것은 별 우악독한것이며 빙설(氷雪)이 아즉도 싸혀잇는 산빗탈재와 벽만 남은곳에서 무엇인지 찻는다고 재를 뒤적거리며 우는 그안해와 쓸우에 붙한 이엉쪽을 쓸고안저 처량하게 아버지어머니 불으며 북풍에 발발떨고 안즌 어린것들이 가긍하다더라(부여)

今日小說休載

종명자

▲시내중동학교(中東學校)에 통학하는 리원철(李元徹)(二〇)이라는 학생은 이십삼일오전열시삼십분경에 시내화동(花洞)부근을 지나가다가 뒤가 급함으로 그부근에잇는 소격동파출소(昭格洞派出所)뒤에잇는 공동변소(共同便所)로 알고 파출소변소를 ▲바로그 엽헤잇는 그안에 들어가 뒤를 보앗든바 추후하야 그것을 발견한 권긔파출소에잇든 됴모(趙某)라는 조선순사와 일본인순사한명은 엇지하야서 경관의 변소에 와서 뒤를 보느냐고 리원철의 안면을 구타한 사실이 잇섯는데 이십사일에 대학병원(大學病院)에 가 진찰을 바든결과 이막(耳膜)이 파렬되어 이주일이상의 치료를 바더야할것으로 진단되엇슴으로 권긔 리원철은 목하 고소를 뎨긔코저 준비중이라고

高麗 藥酒 全鮮酒類品評會 一等賞受領 特約店募集 高麗釀造場 大邱

003588

株式界一年回顧 (二)
不況沈衰裡에서終始

◇八月＝中國小康主要整理進捗에依하야有力한警戒를보앗스나中旬以後內外情勢를包含한保合裡에越月
京取 [illegible] 大新 [illegible] 東新 [illegible]

◇九月＝依然對中問題에煩悶되어貿易의不勢로因하야諸株漸次軟化低落步調를繼續하야閑散裡에越月
京取 [illegible] 大新 [illegible] 東新 [illegible]

◇十月＝對中問題에曙光을得하야漸次好轉의氣運을보이엇스나金解禁斷行說의打擊을바어東新의崩落으로一齊히暴落하야近來의大波瀾에越月
京取 [illegible] 大新 [illegible] 東新 [illegible]

◇十一月＝金解禁斷行說에大波瀾裡에越月하엿다市況은中間期의低迷와貿易의入超에諸株氣迷에陷하야保合狀態그대로閑散裡에越月
京取 [illegible] 大新 [illegible] 東新 [illegible]

◇十二月＝二十五日外지依然不況益益深刻하야가며一般이不況狀態에接近과가티

對外關係하야中國問題의低迷에新安値에陷入하고多少의反撥氣勢를보이다再次의低迷狀態로되어그것으로從來의波瀾도春季의期待도바랄수업스며凡無期에超月對外에他道가업는狀態이엇다
京取 [illegible] 大新 [illegible] 東新 [illegible]

모든京取市場特異의現象으로는新安値이엇스며日本의恐慌相場에分東新大新等이取引되어當所株(京取)는거의斷念이엇서二十三圓부터二十五圓外지의終了로서其他의地株는全然取引이업고地株의公定相場을使命으로京取로의生命을失落하라는狀態를招來하고잇더라(終)

年末外지는 各銀準備完成
改正銀令實施無支障

改正銀行令의實施에依하야各銀行에서는各各新令의定한바에依하야準備를進하고잇는바各銀行에對하야는總督府財務局으로부터二十三日附로서各各改正의內容을通知하얏슴으로實施期인一月一日外지는遲滯업시準備가整頓되리라고본다며又林理財課長은二十五日朝鮮銀行으로加藤總裁를訪問하고新令實施에伴하는諸般事項에對하야協議한바가잇섯는데그다지큰支障은업스리라고觀測된다더라

今年下期는 生絲輸出 자못好成績

(東京電) 本年下期의生絲需給狀態를보면昨年보다도增加의跡이顯著하다即此를橫濱、神戶兩市場의生絲集散高에依하야보면本年七月부터十一月外지의五個月間의兩市場入荷高는四十七萬六千九百七十梱에達하고昨年同期四十七萬九百八梱에比較하야六千六十二梱의增加이다此에對하야輸出도米國及歐洲需要增加에依하야現著히增加가되엇다即橫濱及神戶兩港의本年同期에輸出한數量은二十五萬百十五俵에達하야昨年同期二十二萬八千七十俵에比하야二萬二千四十五俵(梱數로고치면約三萬七千五百梱)의增加이다그리고그理由中主要한것은米國의消費增加로同期間의米國消費數量을左와如히增加를示하얏다(單位俵)

	本年七月十一月	前年同期
總消費高	[illegible]	[illegible]
日本系	[illegible]	[illegible]
歐洲系	[illegible]	[illegible]
中國系其他	[illegible]	[illegible]

右와如히總消費高가幾分增加된反面에日本絲의比例가昨年의八割八分이九割一分으로增加한것은注目할만하다此狀態는大體明年上期外지持續되리라고본다면明年生絲輸出도悲觀의必要는업고딸아서蠶繭相立도本年보다는幾分增加될것갓다觀測하겟더라

新銀令發布와 各銀營業時間問題
改正은하나土曜半休는더考慮

銀行令施行規則은二十四日附府令으로分公布되엇는데銀行의營業時間에對하야는同規則第十五條에四月一日부터十一月三十日外지는午前九時부터午後三時外지十二月一日부터三月三十一日外지는午前十時부터午後四時外지로하고土曜日에限하야營業時間을午後一時外지短縮할수잇다고하얏다右改正에依하야各銀行이모다一月一日부터營業時間의改正을할模樣인데土曜半休에對하야는더욱相當히考慮할餘地가잇다고하더라

貯銀令施行과 貯金取扱問題

貯蓄銀行令의發布에伴하야從來普通銀行의取扱한貯金은法令에依한貯蓄銀行의設立이되기外지는貯金의取扱不可能의形勢인바在는貯蓄銀行令의施行期日外지는從來와가티貯金取扱을하여도關係가업는것이라고當業者는보더라

北滿栗 輸出檢查
國際運輸서決行

滿洲輸入의北滿栗去來上從來여러가지紛擾가잇섯는바此를改善하고또品質의統一과不良品의驅逐에努力하기爲하야國際運輸會社에서는今回滿洲、安達、小蒿子等三個所에檢查所를設하고左記方法에依하야檢查를하기로되엇더라
一、等級은[illegible]見本과比較[illegible]
[illegible]

棉의 檢查等級取引

全南에在한棉花業者와大阪棉花商과의去來는從來見本現物取引을慣行하야온外닭에取引上遺憾點이不少하엿다當局者는漸次檢查等級에依한取引으로改良을策勵하야此의實施에對하야不斷極力努力하야온바겨우昨年頃부터一部에서는此取引이行하는傾向이잇다今年에이르러서는又復俄然此機運이促進되어從來의取引方法을全然廢하고檢查等級에依하야取引하기로되어取引上의一大革命을惹起하게되엇다三等級以下는從來의關係上檢查等級取引을단자伴하기에지나지못하는듯하나右에對하야檢查局技師는語하기를
最初年의檢查는所期의徹底를보지못하고딸아分實際的으로合致치못하는節도잇섯고딸아分檢查의等級도認定되지못하야信用이되지안는狀況이엇든것은實로不[illegible]

京城勞銀保合

鮮銀調查에依한十一月中京城勞銀指數는二二三、八四로前月과不變하고結氷期에入하는同時에勞銀도當分保合을繼續함은每年末의例이더라

穩城北蒼坪에 硫酸鐵鑛發見
매우有望

咸北穩城郡永忠面北蒼坪河川이急流로말미암아砂石의밀리운자리에서硫酸鐵과亞鉛이混合되어잇는鑛石을發見하엿는데一般에는金鑛이잇는듯하나經驗者의말에依한즉凝所는잇슬뿐하나多量은되지못하다하고上流에는四十餘年前에金鑛이잇섯는關係로잇슬것이라고等閑視하엿고將來眼前에有望한資源을他人에게주게될염려이라는데該日人上三峰日人某는數日前實地檢查하고市民들이모아둔것을約二斤假量가저갓다는데最初發見한사람들은無用의物이라고等閑視하엿고該所는上三峰에三百餘町步의炭礦所有者라더라(會寧)

對中問題의影響 益益激烈
人參販路半減
◇住井三井物產長談

財界는良否를말할수업다御大典에當하야表面에잠간나라난景氣는御大典終了와共히消滅되어日本內地는外國貿易入超額增加와相俟하야一層年末은陰鬱한듯하다中國問題는益益紛糾되고排日은愈竟激烈하게되어全般的으로되엇다日本에對하야는貿易에는製造工業에는其打擊을深感하게되엇다同時에中國에서도日貨排斥의結果物資의供給이困難하게되어物價는騰貴되고中國人自身도相當히困難한狀態에잇서甚히重大한狀態에接近되고딸아서不遠한將來에打開轉換되지안흐면現狀의持續은到底히許할수업는狀態에잇다明年早早中國問題에對하야엇더튼事變一致的으로解決을보아야할것이다새로운困難한狀態[illegible]中國問題는金解禁問題와共히昭和三年부터昭和四年에亘하야日本財界에重大한影響을與하는것으로貿易關係가顯著치안흔中國으로부터輸入되는것은無影響이나中國에輸出되는것은小雜貨는比較外이나產物人蔘等은非常한影響을밧고特히人蔘은從來排日에對한高價小量品으로從來排日運動을밧고엇더든放置하여왓스나最近上海中心의日貨排斥이徹底的으로되엇기에上海에서는全然販賣가中止되어人蔘의最大販路가閉塞되어賣行이半減되엇다今年은二月一日부터實施된七種稅率이二分五厘부터一割五分의二割二分五厘가되고[illegible]一日이라도速히解決을希望하는바이다

不動產 擔保貸付의不便
勸銀貸方法이必要

(東京電) 勸銀調查에依하면昭和元年末의土地、建物現在高는土地에對하야는件數二百四十二萬餘件此金額三十九億八千餘萬圓

建物 에對하야는件數三十九萬餘件金額六億八千餘萬圓이다그리고此를不動產總價格에比하는時는僅히一割未及에對하야不動產金融이關究되어잇는바이다그리고專門的不動產金融機關인勸銀、農銀及拓銀不動產抵當貸付總額五十五億一千八百餘萬圓中前記三行의貸付에依한것은十二億一千餘萬圓即

總額 二〇、三一을算함인데此에反하야普通銀行及貯蓄銀行의不動產抵當貸付額은十六億一千六百餘萬圓으로總額二九、二八에相當한다시個人及其他不動產抵當貸付는二十三億九千九百餘萬圓의巨額에達하야其總額에對한比例는實로四三、四八의高率을占하야다專門金融機關에依한不動產抵當貸付가僅히總額의二割弱에不過함에對하야普通及貯蓄銀行及個人其他不動產抵當

貸付 를合하야總額의七割三分弱에達하고特히個人及其他不動產貸付가多額을算하기는日本不動產金融上

經營 上危險이만타고하지안흘수업다個人보다高利인融通을受하는弊害가만흔것은贅言을不要한다一方此等事實에鑑하야좀더勸銀이輕便하게貸出할수잇도록되지안흘지或은不動產信託會社와가튼것을만드러此에依하야簡便히金融方法을講하도록할수업시考慮되는바이더라

가장考慮를要할問題가아닌것이아니다아마勸銀은原則으로物信用에適當하므로서普通銀行에比하야스스로貸付步合의低알은不得已하다고하나貸付外지에는만흔日數를要하는것手續이煩雜한것及大口貸付에偏重하는것等으로不動產金融의機能을發揮하는데에遺憾이라고아니할수업다農銀은勸銀에比하야貸付步合이高하고手數도만든시

煩雜 處하야또小口貸付도실하지안흠으로世評은勸銀보다조흔것이잇스나資金의缺乏되는感이잇다此에不動產金融의需要者中에는利子가高하더래도手續이簡易하야貸付步合이高한普通銀行에서融通을求하고다시普通銀行에서融通의便을得하기難한者는又는秘密을要하는者는高利인을알면서도個人으로부터此를求하게되는것이다그러나預金運用을主로하는普通銀行이多額의不動產長期貸附를하야其資金의固定을보게되는것은銀行

今年度 日本金融界回顧
——日銀民間預金趨勢와公、社債市場의變動——

(東京電) 本年金融界는前年의後를受하야一層그趨勢를助長하야前年末一億三千五百萬圓이엇든日銀民間預金은越年一月七日에벌서一億七千五百萬圓을增하야三億一千餘萬圓이되고其後二月부터三月에걸으러村井、中澤、中井、八十四等銀行의昭和[illegible]

京城大邱의 市區改正
國庫補助額 閣議서承認

來年度總督府豫算中地方土木費國庫補助額은既報와가티總額九十四萬圓이閣議에서承認된바右는主로上下水道의改修及市區改正에對한國庫補助로서市區改正에當하야는當初에內務局은
釜山府、第一期計劃인十個年繼續事業이三年度로서完成되는外닭에四年度부터다시第二期計劃、
平壤府、第一期計劃을完成하고目下第二期計劃을實行中으로昭和六年으로서完了後第三期計劃
大邱府、第一第二計劃을完成하고第三期計劃
京城府、第一計劃을完成하고第二期計劃
에四府에對한計劃을세워總督府에計上하엿스나釜山平壤府는드듸어削除되고京城大邱二府가閣議의承認을엇게되엇다如斯하야京城府에在한市區改正은明治四十三年度부터昭和三年外지總督府直轄로서此를施行하야大正元年十一月六日、總告第七八號로서京城府內幹線道路光化門으로부터黃土峴廣場에至하는線外四十六線을直轄道路로指定하고三年度末에總額六百萬圓을支出하야此를經營한것이엇스나四年度豫算의決定과共히總督府는京城府의十二個年繼續工事一千萬圓의大計劃樹立과共히所要各年度豫額八十五萬圓에對한三分의一額을補助하기로하야分事業의主體를밧구는同時에右直轄道路四十七線의移管을行하기로되엇다計劃確立과共히今後의京城府는從來年額三十萬圓乃至四十萬圓에不過하엿던事業費는一躍八十五萬圓이되어大大的으로事業의促進을期하기로되엇다
大邱府에對하야는四個年繼續五十萬圓에對하야各年度豫額三分의一을補助하는것으로昭和七年度로서完結한整形都市出現을期하리라더라

普校教科書에 交通教材建議
鐵道局으로부터

朝鮮鐵道協會에서는今回改訂될普通學校教科書中에交通에關한教材를넣을수잇는대로넣케하기爲하야教科書改訂資料調查委員會를設하고林鐵道局經理課長이委員長이되어專啓研究中이던바今番成案을得하엿슴으로二十日附大村同協會長으로부터山梨總督에게建議한바가잇섯다其大要는左와如하더라

◇普通學校教科書中交通記事에關한件
一、教科書中交通에關한記事를될수잇는대로만히할事
二、交通記事의統一에關한件
三、交通記事는主로朝鮮에關한것을取入할事
四、教科書에揭載할交通記事는大要左記의各項에依할事
가、交通道德(特히本項의記事[illegible])
例 (一)事故防止에關한具體的事例 (二)道路線路、停車場、停留場待合室、船車內等에서交通道德의嚴守에關한具體的事例
나、鐵道의概念 (一)鐵道의使命 (二)鐵道의歷史 (三)國有鐵道와私設鐵道
다、停車場 (一)乘車券의購求方法 (二)手小荷物托送方法 (三)乘車의心得
라、車輛 (一)機關車 (二)客車 (三)貨車
마、列車 (一)列車種類 (二)列車運轉
바、旅客 (一)乘車券의種類及用途 (二)運賃
사、貨物 (一)小荷物과貨物 (二)荷造의方法 (三)運賃
아、線路 (一)廣軌와狹軌 (二)單線과複線 (三)鐵橋隧道
자、工場、電車、自動車、港灣、船[illegible]

複雜한問題잇는 中央物產社前途
◇政務總監의態度如何에

南大門市場을經營하는中央物產은現狀대로는經營困難으로局面轉回의必要가잇서現在借地를하고잇는官有地의緣故拂下를受하야土地建物을擔保로하야銀行에서長期借用을受하는同時에擴込한一般公共團體가經營하야原則으로總督府는市場으로서는公共團體가經營하는原則이잇고從來의特賣市場으로서는官有地인以上은公會社의拂下할수잇는지아닌지를具體的으로決定할것이다하야目下總監의諒解를得하기로되다시奔走中이나歷史的由來를述하야總監의意見이업스므로서拂下가急히實現되지이다는中央物產側에도理由가잇고且可能性이잇는것은中央物產의單只會社의不祥事를緣故拂下로救하야보겟다는것도아닌것갓다殖銀에서도又拂下가確定하야市場의經營을總督府가確認하게되다면積極的援助의意思가잇고中央市場으로서의使命을다하고또相當한業績을擧할수잇스리라고본다要컨대中央物產의苦境은資金難과信用失墜에依한委託品不出廻에基한것으로事業그것은悲觀은不要한다고銀行側에서는信한다公共團體의市場經營의原則도公營이란다시을타고할수업는點이잇고엇던境遇에公營은單只私設會社에經營을委任한다는結果가되는것이만흠으로總監도過去現在의事情이잘諒解되면官有地의拂下도認可하리라고하며더욱會社側에서는努力中이더라

年末大納會 軟弱裡에

本年은日本及朝鮮을不問하고米作이殊히不良하야米價盛期인本月도例年과如히股賑하지못하고古米의威力이案外加重하야新甫의二限이發會한後부터東西兩市場을直하야一齊瓦落으로當市場은又一層軟弱에陷하야二百七十餘丁의大暴落을告한二十三圓七十錢의低價를示하엿다昨年同期의底入인二十三圓〇五錢는下廻하지못하엿스나本年米作으로보면三圓七十錢外지의低落도意外의現象이라謂치안흘수업슬것이다그리된關係로由한인지買方의利喰과買方의防衛으로約四五十丁의掠尾一振의觀을呈하야比較的小硬의勢로大納會를하엿스나大體에잇서서는軟弱裡에終了된模樣이며此先限이中限에入하야依然軟態에低하기가十錢八九이라고云云

	納會	
一節	[illegible]	[illegible]
二節	[illegible]	[illegible]
三節	[illegible]	[illegible]
四節	[illegible]	[illegible]
五節	[illegible]	[illegible]
六節	[illegible]	[illegible]
七節	[illegible]	[illegible]
八節	[illegible]	[illegible]
九節	[illegible]	[illegible]
十節	[illegible]	[illegible]

越年後의 三限策戰如何

今先限은二百七十餘丁의暴落을告한後價이四五十丁의反高로終會하얏다此限은[illegible]에入하야[illegible]

期米
仁川期米 廿六日
前場小高

再昨後場阪地二十九圓二十一錢止와共히二十四圓十一錢에場을止한當市場은今朝에入하야阪地初付二十九圓三十一錢인十丁高를擬하고 二十四圓二十八錢에寄附한後阪地三節三十三錢의買氣가入하야二十五錢外지小弛하더니阪地三十錢을上放하야結局 阪地納會二十五錢임에도不拘하고三十六錢에 強硬히納會를告하엿다

各限 前場

	當限	中限	先限
▲寄付	[illegible]	[illegible]	[illegible]
▲買方	[illegible]	[illegible]	[illegible]
▲賣方	[illegible]	[illegible]	[illegible]
▲買方	[illegible]	[illegible]	[illegible]
銀入價	[illegible]	[illegible]	[illegible]
取組高	[illegible]	[illegible]	[illegible]
出來高 合計	四七二〇〇石		
累計	三四〇八一〇〇石		

仁川現物市場

㊀㊁㊂玄米三等	二六、二〇〇
同 四等	二五、七〇〇
一等精白米	二三、九〇〇
無檢查米	[illegible]
在來正租	一七、七〇〇
改良正租	一七、二五〇
龍山大豆	一七、四五〇
長湍大豆	一七、五〇〇
金泉大豆	一七、五〇〇
海州大豆	一七、二〇〇
天安大豆	一六、五〇〇
	一六、四〇〇

大豆
閑散裡納會

中先共히賣買不成으로閑散裡納會하엿다

株式
京取市場 廿六日
京取短期取引

株名	前寄	大引	後寄	大引
京取	[illegible]	[illegible]	[illegible]	[illegible]
鐘新	[illegible]	[illegible]	[illegible]	[illegible]
大新	[illegible]	[illegible]	[illegible]	[illegible]
東新	[illegible]	[illegible]	[illegible]	[illegible]

前場不勢

▲京取 保 合 東新 七〇低 大新 一〇低

大阪新甫低軟 當所依然不冴

今朝前場은大阪新甫不勢로當所[illegible]東新百六十三圓三十[illegible]

大阪期米 前場

	當限	中限	先限
寄	[illegible]	[illegible]	[illegible]
一節	[illegible]	[illegible]	[illegible]
二節	[illegible]	[illegible]	[illegible]
三節	[illegible]	[illegible]	[illegible]
四節	[illegible]	[illegible]	[illegible]
五節	[illegible]	[illegible]	[illegible]
六節	[illegible]	[illegible]	[illegible]
七節	[illegible]	[illegible]	[illegible]
八節	[illegible]	[illegible]	[illegible]
九節	[illegible]	[illegible]	[illegible]
十節	[illegible]	[illegible]	[illegible]

各地期米 前場 後場

	當	中	先
兵庫	[illegible]	[illegible]	[illegible]
下關	[illegible]	[illegible]	[illegible]
桑名	[illegible]	[illegible]	[illegible]

米界餘話

▲歲月은流水와如히於焉間本年도暮하엿다凱旋을奏한者는果然몃사람이나되는가▲勝利者는新春을迎하야復興의機를엿보는者라도가지엇다▲敗北者는[illegible]을굴지아니하고한번새로운[illegible]아리라?▲一時失敗에關한店도빨우新戰에마라苦境의險阻니라▲그러한二限은甘米의威壓으로又一段低價를示하지안흐나三限에入하야는無限히實現하지못할이라고因作의相場은早晚間現出하고야말리이지

後場大暴落

京取 一〇低 東新二一〇低 大新一五〇低

東新又新低價 諸株瓦落龜裂

後場은다시再暴落을보혀大阪一齊龜裂로當所亦大暴落裡에東新은百六十三圓丁寄後漸次龜裂崩退하야一圓丁外지로新低價가出하야大引하고大新은寄付不成이나八十四圓丁步로三圓二十錢으로崩落하야大引되고京取는二十二圓九十圓大引一本이더라

後場諸株步調

▲京取 [illegible] ▲大新 [illegible] ▲東新 [illegible]

大阪短期株式

	前寄	大引	後寄	大引
大新	[illegible]	[illegible]	[illegible]	[illegible]
鐘新	[illegible]	[illegible]	[illegible]	[illegible]
久原	[illegible]	[illegible]	[illegible]	[illegible]
東新	[illegible]	[illegible]	[illegible]	[illegible]

出來高
▲長期合計 累計
▲短期合計 累計
[illegible]

取調代引算定日步

株名	取組	大引	算定	日步
京取	[illegible]	[illegible]	[illegible]	[illegible]
鐘新	[illegible]	[illegible]	[illegible]	[illegible]
大新	[illegible]	[illegible]	[illegible]	[illegible]
東新	[illegible]	[illegible]	[illegible]	[illegible]

大阪短期步調

▲前場大新 [illegible] ▲前場鐘新 [illegible] ▲前場久原 [illegible] ▲前場東新 [illegible] ▲後場大新 [illegible] ▲後場鐘新 [illegible] ▲後場久原 [illegible]

長期乘替

長期大新은八十五圓六十錢으로京取株는二十三圓三十錢이엇더라

短期乘替

短期株新은二十四圓三十錢으로乘替되엇더라

不勢納會後에

新年新甫가發會되고政治的局面展開如何나또는日中交涉問題如何等을中心으로多少의相場局面도轉換될것가토나엇전不勢納會에低價後新年의新局面이展開되어새로운相場은나올것갓더라

議會模樣이分明

하리가外지에는當面의形勢로는左右될判明하기가難하며이新黨總裁이中國을訪問하고歸國한後의政府와如何한妥協과中日交涉이如何히進展될것인지今日까지아모것도發表하지못하여잇는것이相場을左右하지못하게하는形勢라二日間에追加한것은不過

風雲如何를念하는形勢이며議會中인만큼그또는方今議會도開會中인만큼그是國黨黨情이그가려되지못하고待와는全然反對인低價를보혓슴에落望되엇다고하는고...

新甫期待도 歸於虛地格

二十六日大阪新甫를期待하야多少希望을가젓는同時에이것이今年最終의新甫인만큼期待도相當히잇섯스나及其發會를하고보니그期

前場諸株步調

▲京取 [illegible] ▲大新 [illegible] ▲東新 [illegible]

鐘紡新은無商이더라 一本이고京取는二十三圓丁一步 大新은八十四圓七十錢大引

大阪長期株式

株名	前寄	大引	後寄	大引
鐘紡	[illegible]	[illegible]	[illegible]	[illegible]
同新	[illegible]	[illegible]	[illegible]	[illegible]
大株	[illegible]	[illegible]	[illegible]	[illegible]
同新	[illegible]	[illegible]	[illegible]	[illegible]
日紡	[illegible]	[illegible]	[illegible]	[illegible]
久原	[illegible]	[illegible]	[illegible]	[illegible]
新紡	[illegible]	[illegible]	[illegible]	[illegible]
郵船	[illegible]	[illegible]	[illegible]	[illegible]
同新	[illegible]	[illegible]	[illegible]	[illegible]

▲前場東新 [illegible]

東京現株

東株	[illegible]	同新 [illegible]
鮮銀	[illegible]	同新 [illegible]
殖銀	[illegible]	同新 [illegible]
滿鐵	[illegible]	同新 [illegible]
東拓	[illegible]	同新 [illegible]
富士紡	[illegible]	日石 [illegible]
運取	[illegible]	

朝鮮銀行券

發行高	[illegible]
正貨準備高	[illegible]

日本銀行券

發行高	[illegible]
準備高	[illegible]
限外發行	[illegible]
貸出高	[illegible]

日本金利

	東京	大阪
無條件	[illegible]	[illegible]
翌日拂	[illegible]	[illegible]
普通物	[illegible]	[illegible]
月越	[illegible]	[illegible]

對外爲替 (鮮銀建値)

倫敦	一志十片[illegible]
紐育	四五弗八分[illegible]
上海	七二兩八分一

海外經濟

倫敦銀塊	二六片[illegible]
英米爲替	四弗[illegible]分九
米棉	四十錢尙
印棉	休會
스지一早	一五弗二分一
아나끈다株	二二弗八分三
紐育銀塊	五七仙四分一
對米爲替	四五弗[illegible]分[illegible]

大阪三品

月限	前付	前止	後付	後止
一限	[illegible]	[illegible]	[illegible]	[illegible]
二限	[illegible]	[illegible]	[illegible]	[illegible]
三限	[illegible]	[illegible]	[illegible]	[illegible]
四限	[illegible]	[illegible]	[illegible]	[illegible]
五限	[illegible]	[illegible]	[illegible]	[illegible]
六限	[illegible]	[illegible]	[illegible]	[illegible]

棉絲

橫濱生糸

	前場	後場
當限	[illegible]	[illegible]
先限	[illegible]	[illegible]

納會

延取引

群山

	寄付	前止	高値	安値
十三等	[illegible]	[illegible]	[illegible]	[illegible]
一中	[illegible]	[illegible]	[illegible]	[illegible]
一末	[illegible]	[illegible]	[illegible]	[illegible]
二中	[illegible]	[illegible]	[illegible]	[illegible]

賣買高二萬四千[illegible]百石

大邱

	寄付	前止	高値	安値
穀良	[illegible]	[illegible]	[illegible]	[illegible]
神力	[illegible]	[illegible]	[illegible]	[illegible]
十二末	[illegible]	[illegible]	[illegible]	[illegible]
一中	[illegible]	[illegible]	[illegible]	[illegible]
一末	[illegible]	[illegible]	[illegible]	[illegible]
二中	[illegible]	[illegible]	[illegible]	[illegible]

賣買高一萬四千[illegible]百石

釜山

	寄付	前止	高値	安値
穀良	[illegible]	[illegible]	[illegible]	[illegible]
神力	[illegible]	[illegible]	[illegible]	[illegible]
十二末	[illegible]	[illegible]	[illegible]	[illegible]
一中	[illegible]	[illegible]	[illegible]	[illegible]
一末	[illegible]	[illegible]	[illegible]	[illegible]
二中	[illegible]	[illegible]	[illegible]	[illegible]

賣買高四千五百石

京城綿糸布市勢

▲布 太極星	[illegible]	三星 [illegible]
不老草	[illegible]	山人蔘 [illegible]
三神山	[illegible]	鷄龍 [illegible]
三A	[illegible]	人蔘 [illegible]
大A	[illegible]	金剛山 [illegible]
長鼓	[illegible]	煙管 [illegible]
壽星	[illegible]	花 [illegible]
▲綿絲		
飛鳳(大手)	[illegible]	天女 [illegible]
飛犬(大手)	[illegible]	世樂鳥 [illegible]
▲金巾	[illegible]	
寶星	[illegible]	鷄冠 [illegible]
▲晒木綿		
孔雀	[illegible]	長[illegible]

明年을쓰랴거든 常識의寶庫인
朝鮮日記
朝鮮日報出版部發行
定價四拾錢